

あしよる

広報

令和2年
(2020)

NO. 812



○地域で作ろう！安心・安全なまち！
～冬の防犯・交通安全対策～
○まちの台所 令和元年度決算状況

地域で作ろう！安心・安全なまち！ ～冬の防犯・交通安全対策～

冬は、日没が早まり暗い時間が長くなるばかりか、年越しのため何かと慌ただしくなり、犯罪が起こりやすい時期となります。また、気温が下がるため路面の凍結や積雪が原因で交通事故が多発する傾向にあります。安心で安全なまちづくりのため、防犯・交通安全意識を高め、犯罪や事故が発生することのないよう対策を強化しましょう。

防犯対策

【町内の犯罪発生状況】

町内の犯罪はこの10年間で減少傾向にあります。令和元年は置引きや車上狙いなどの窃盗犯が9件発生するなど、一定数の窃盗犯は発生し続けています。

窃盗は一人ひとりの防犯意識が高まることで防ぐことができる犯罪です。都会じゃないから大丈夫と気を抜かず、次の対策を行い犯罪の抑止に繋がります。

令和元年犯罪発生状況

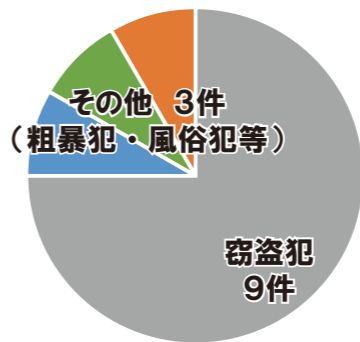

「すぐ買い物から帰ってくるから」と油断し施錠せずにいると犯罪の被害にあう原因となります。

どんなに短い間でも家や車から離れるときは必ず施錠することを心がけましょう。家の窓等には『補助錠』を使用すると侵入までに時間がかかるため効果的です。

また、車庫や物置からもタイヤ等が盗まれる被害が発生していますので、忘れずに施錠しましょう。



②貴重品を放置しない

常に施錠を心がけていても、貴重品を盗まれてしまうことがあります。それは、家や車、外出先等で犯罪者の目に見える位置に貴重品が放置されている場合です。ここ数年、町内で車上狙いの被害にあった方は、全員が車の施錠をしていましたが、窓ガラスを割られ金品を盗まれています。また、飲食店やスーパー等でかばりながら少し目を離れた瞬間に盗まれる被害も発生しています。



貴重品は在宅時であれば常に自身管理できる場所に、外出時は肌身離さず持ち歩き、盗まれる危険性を減らしましょう。また、窓に防犯フィルムを貼るとガラスが割れにくくなるため、狙われる可能性が低くなります。

③その他の対策

犯罪者は『光』を嫌います。家の周辺へのセンサーライト設置や車をできるだけ明るく照らすことで犯罪者を遠ざけることができます。犯罪者は『人の目』を嫌います。防犯カメラの設置や地域住民の見守りが犯罪の発生を抑えます。

特に地域住民の見守りは、ご近所との親睦を深め、顔見知りとなることで見守りの目が増え、怪しい人物の発見や犯罪を行いにくい環境に繋げることができま。

なかなか地域での交流がない人も、まずは近所の方と挨拶から始めてみませんか？



交通安全対策

【町内の交通事故状況】

町内の交通事故は、今年に入り増加しており、死亡事故はすでに2件発生しています。冬はさらに事故が発生しやすい季節となりますので、外出前は天候・路面状況の確認をして心と時間に余裕を持ち次のことに気を付け安全運転を心がけましょう。

＜運転手編＞

①スピードの出すぎに注意しましょう

冬場は路面が凍結しているため、スピードの出すぎは大変危険です。路面の氷が溶けて乾いているから大丈夫と思ついても、トンネルの出入り口や橋の上、樹林等の日陰による一部分だけの凍結等でスリップし事故が発生する場合があります。



冬道でのブレーキ距離は夏場と比較し、3〜10倍以上になるため、ゆっくりに運転と早めのブレーキを心がけましょう。

③急発進・急ハンドル・急ブレーキは危険です

急のつく運転操作はスリップの原因になります。基本はゆっくり発進し、ハンドルは慎重に操作し、ブレーキはポンピングブレーキやエンジンブレーキを上手に活用しながら、タイヤがロックしないよう慎重に運転しましょう。



＜歩行者編＞

①懐中電灯や反射材を利用し、周りに自分の居場所を伝えましょう

今の時期は、午後4時頃には日が落

②周囲の確認を十分に行いましょう

冬場は積雪等でかなり見通しが悪くなります。特に、住宅街は除雪した雪が歩道に溜まり、歩行者を見つけれが難しくなります。普段人がいないからと思わず、人がいるかもしれないという意識を持って運転しましょう。

また、交通量の多い道路では頻繁に追突事故が発生します。一瞬でも前方の動きに気づくのが遅れると、すぐに止まることができず追突してしまいます。わき見運転は絶対にやめて周囲の確認を十分に行いましょう。

②歩行中の転倒に注意しましょう

冬場は路面が凍結しているため、転倒する恐れがあります。急な転倒はケガをしてしまうだけでなく、道路上に倒れ込んでしまうと走行中の車にひかれてしまう可能性があります。

外を歩く場合は、できるだけ暖かく路面の氷が溶けている時間にし、もし夜間や冷え込む時間に出歩く場合はスパイクシューズ等を履くなど、転倒予防を行いましょう。



③『ながら歩き』は危険なので絶対にやめましょう

最近、歩きながらスマートフォンを操作したり、両耳にイヤフォンを付けていたりする『ながら歩き』をよく見かけます。

ながら歩きは周囲への意識が散漫となり、危険察知が遅くなるため重大な事故に繋がる危険な行為です。音楽を聴いていても周りは見えていないから大丈夫だろうと思うかもしれませんが、周りの音が遮断され背後から近づいてきた車に気づかず接触し死亡した事故が実際に発生しています。



安全のためにも、ながら歩きはやめて、歩くことに集中しましょう。

【冬道の運転アドバイス】

ブレーキやアクセルとハンドルを同時に操作するとスリップしやすくなるので、ブレーキやアクセルを緩めた後ハンドル操作を行いましょう。

詳細 役場住民課住民生活担当

☎25-2141 (内線222)

令和元年度決算状況

令和元年度決算状況

まちづくりに97億0,987万7千円が使われました

1人当りに使われた
お金の内訳は

収入 1,473,648円
支出 1,456,409円
令和2年3月31日現在
人口 6,667人

(収入)		(支出)	
地方交付税	647,098円	総務費	137,536円
町債	206,616円	民生費	188,630円
町税	139,289円	職員費	197,925円
道支出金	82,565円	公債費	183,916円
国庫支出金	116,035円	土木費	213,350円
諸収入	71,959円	衛生費	120,415円
地方消費税交付金	19,551円	教育費	119,876円
繰入金	84,540円	農林水産業費	144,347円
その他	105,995円	その他	150,414円

主な事業を紹介します

(仮称)芽登集落センター建設事業
2億629万9千6百円
老朽化した施設の代わりに集落センターを建設することにより、地域住民のコミュニティの推進および文化・福祉の向上を図りました。

子どもセンター設備改修事業
379万6千円
故障が多発し不調が続いていたベレッツトボイラーを更新し、子どもセンターの暖房環境の改善を図りました。

プレミアム付商品券事業
618万4千円
消費税率引上げに伴い、低所得者・子育て世帯の消費に与える影響を緩和するとともに、地域における消費を喚起・下支えするため、低所得者・子育て世帯向けのプレミアム付商品券を発行・販売しました。

非常用電源設備整備事業
232万8千円
むすびれっじに非常用発電機を設置することに、停電時の事業継続体制の整備を図りました。

農業担い手育成支援事業
116万1千4百円
新規就農者の誘致促進や農業後継者の経営能力向上のために、各種補助金の交付や資金の貸し付けを行い、農業担い手の確保を図りました。

町民センター改修事業
144万3千3百円
第3期の町民センター改修工事として、主に玄関ポーチ改修、図書館テラス防水塗装工事を実施し、利用者の利便性向上を図りました。

橋梁長寿命化修繕事業
421万7千6百円
老朽化した橋梁が今後急速に増大することから、これに対応するために予防的修繕等を行うことで長寿命化を図りました。

里見が丘公園整備事業
3億931万3千5百円
里見が丘公園再整備事業として総合体育館および温水プールの改修工事、幼児用遊具設置工事、バーベキュー施設更新工事を実施しました。

公営住宅建替事業
942万1千5百円
足寄町公営住宅等長寿命化計画に基づき、はるにれ団地公営住宅の新築工事・外構工事・駐車場整備工事を実施しました。

指定避難所非常用電源設備整備事業
366万8千4百円
災害時に避難所となる総合体育館に非常用電源設備を整備しました。

芽登小学校改修事業
1億204万3千3百円
老朽化が激しい芽登小学校校舎内部を改修したことにより、教育環境の改善を図りました。

中学校教員住宅新築事業
458万9千8百円
老朽化した教員住宅の建て替えを行い、住環境の改善を図りました。

公共下水道事業(特別会計)
2億790万7千0百円
街の基幹施設である下水道を整備するため、下水道管渠ならびに雨水管渠の新設工事や、下水道管渠実施調査設計等を行いました。

簡易水道事業(特別会計)
393万4千6百円
老朽化した計装装置および遠隔監視システムの整備により、効率的な施設維持管理および水の安定供給を図りました。

建設改良工事(企業会計)
858万2千3百円
水の安定供給を図るため、道路改良工事等に伴う配水管の移設・敷設替工事等を行いました。

**足寄町国民健康保険病院
器械備品購入(企業会計)**
484万8千4百円
全身用X線CT診断装置および除細動装置ほか器械備品を購入しました。

一般会計

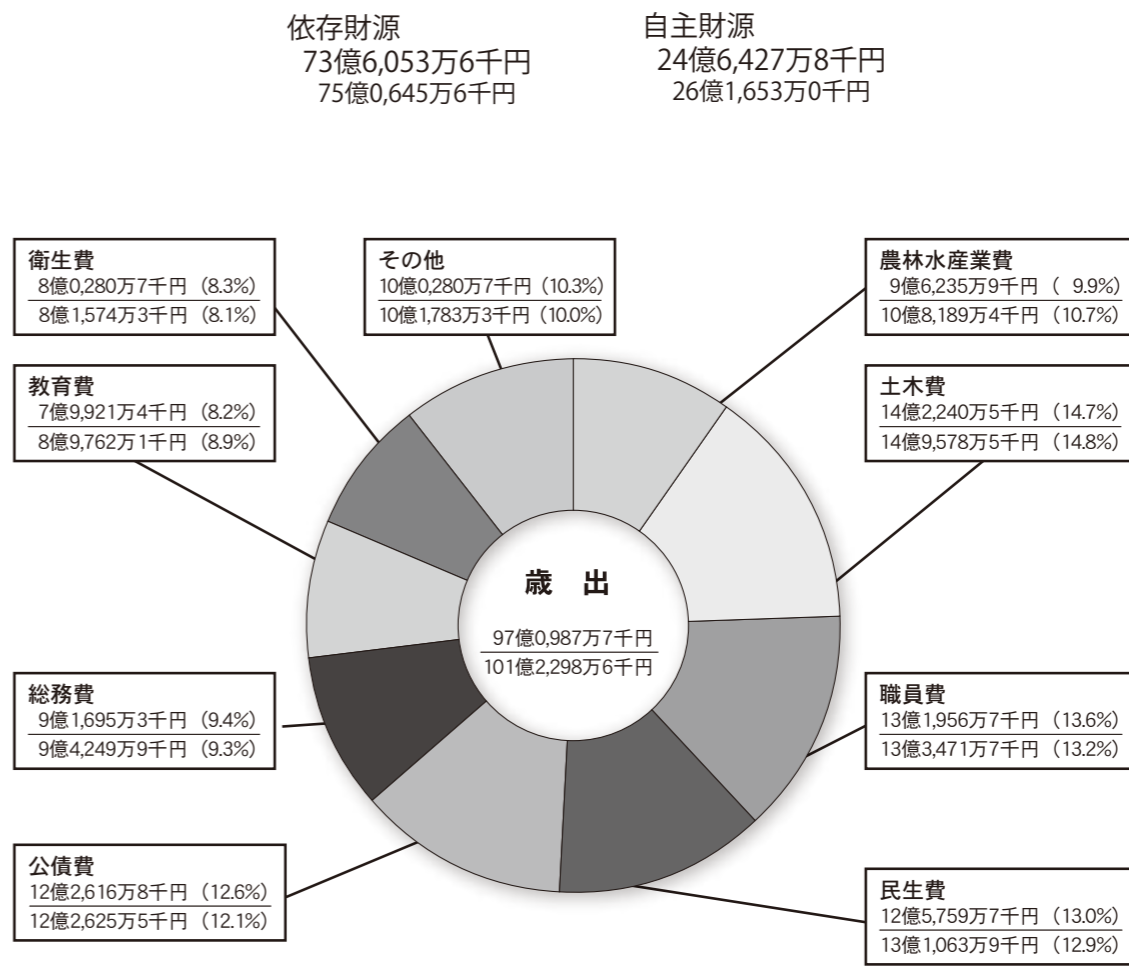
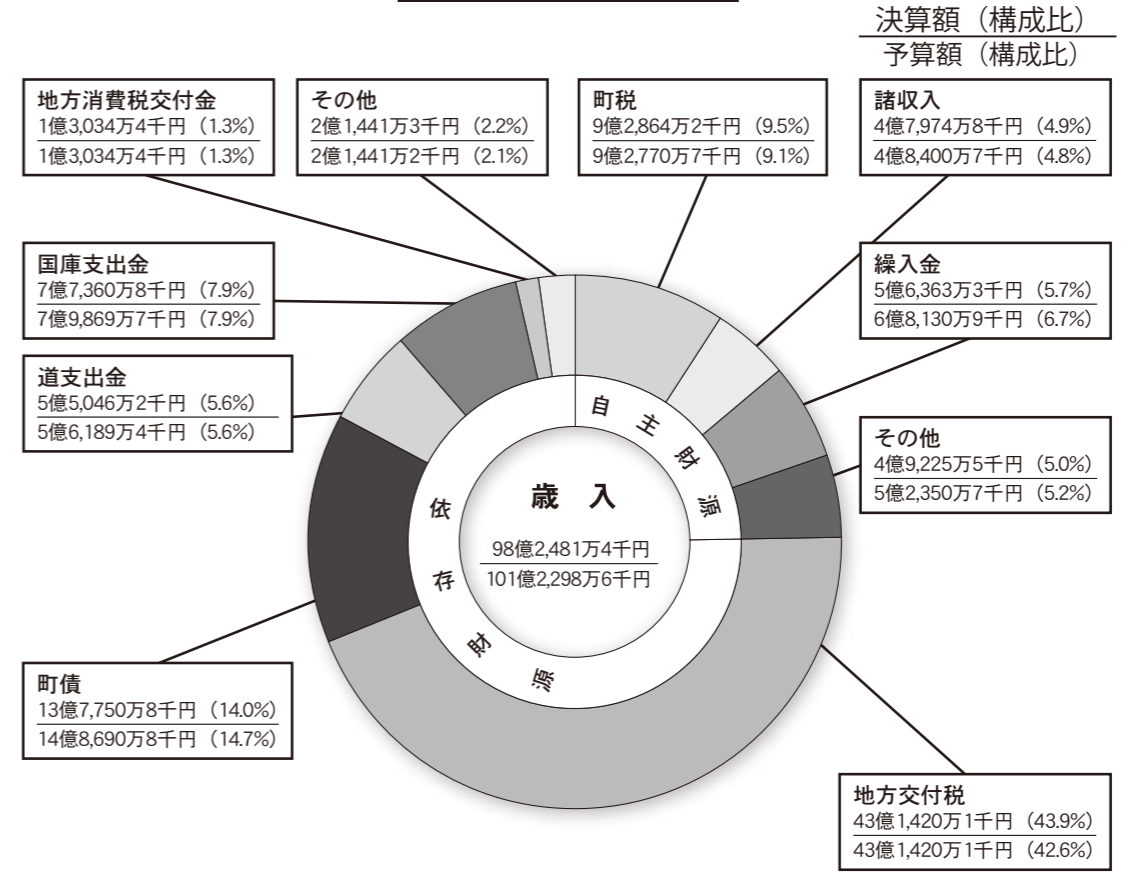

令和元年度の決算状況と令和2年度の予算執行状況をお知らせします。皆さんが納めた税金や国の補助金はどのように使われているのでしょうか。足寄町の家計簿を表やグラフで表してみました。

令和2年度予算執行状況

令和2年4月から令和2年9月までの収入・支出状況です

一般会計

一般会計 支出済額 43億2,025万6千円

歳入		歳出	
予算現額	111億6,223万8千円	予算現額	111億6,223万8千円
収入済額	49億6,399万5千円(44%)	支出済額	43億2,025万6千円(39%)
43億4,571万9千円	29億6,006万9千円(68%)	民生費	19億5,903万4千円(57%)
8億3,655万9千円(45%)	18億3,910万4千円	総務費	16億0,609万0千円(12%)
0千円(0%)	14億0,836万8千円	土木費	14億2,610万5千円(23%)
5億9,962万8千円(63%)	9億4,529万2千円	職員費	13億2,546万5千円(46%)
0千円(0%)	7億6,012万3千円	公債費	12億8,930万6千円(51%)
1億5,306万7千円(25%)	6億0,346万2千円	農林水産業費	11億0,420万5千円(31%)
8,866万7千円(18%)	4億9,921万1千円	教育費	8億0,870万7千円(32%)
3億2,600万5千円(43%)	7億6,095万9千円	その他	16億4,332万6千円(49%)

特別会計

会計名	予算額	収入済額	支出済額	執行率
国民健康保険事業	9億0,727万4千円	3億2,611万6千円	3億1,949万1千円	35.2%
簡易水道	5,343万4千円	495万3千円	2,000万8千円	37.4%
公共下水道事業	5億2,747万2千円	3,116万2千円	1億7,542万6千円	33.3%
介護保険	9億7,461万7千円	4億0,842万8千円	3億4,267万8千円	35.2%
介護サービス事業	3億3,093万1千円	6,698万0千円	1億3,159万5千円	39.8%
後期高齢者医療	1億2,862万4千円	4,005万1千円	3,897万2千円	30.3%
資源ごみ処理等事業	7,597万8千円	2,318万2千円	2,984万7千円	39.3%

企業会計

会計名	予算額	収入済額	支出済額
上水道事業	収益的収入及び支出	1億7,463万7千円	8,556万8千円
	資本的収入及び支出	1億0,587万7千円	972万1千円
病院事業	収益的収入及び支出	12億6,525万6千円	5億2,217万5千円
	資本的収入及び支出	1億1,056万1千円	3,632万7千円

令和元年度決算状況

町が借りているお金【町債】

一般会計・借入残高 128億2,518万5千円

町の財産

土地	123,620,659㎡
公の施設	2,227,162㎡
宅地	225,404㎡
山林	93,112,755㎡
その他	28,055,338㎡
建物	132,759㎡
学校	18,134㎡
公営住宅	28,947㎡
その他	85,678㎡
車両	111台
乗用自動車	23台
軽自動車	7台
貨物自動車	31台
バス	16台
特殊自動車(ショベル、グレーダーなど)	14台
その他	20台
基金	56億2463万4千円
土地開発基金	3336万0千円
その他の基金	55億9127万4千円
証券その他の権利	3億7513万8千円

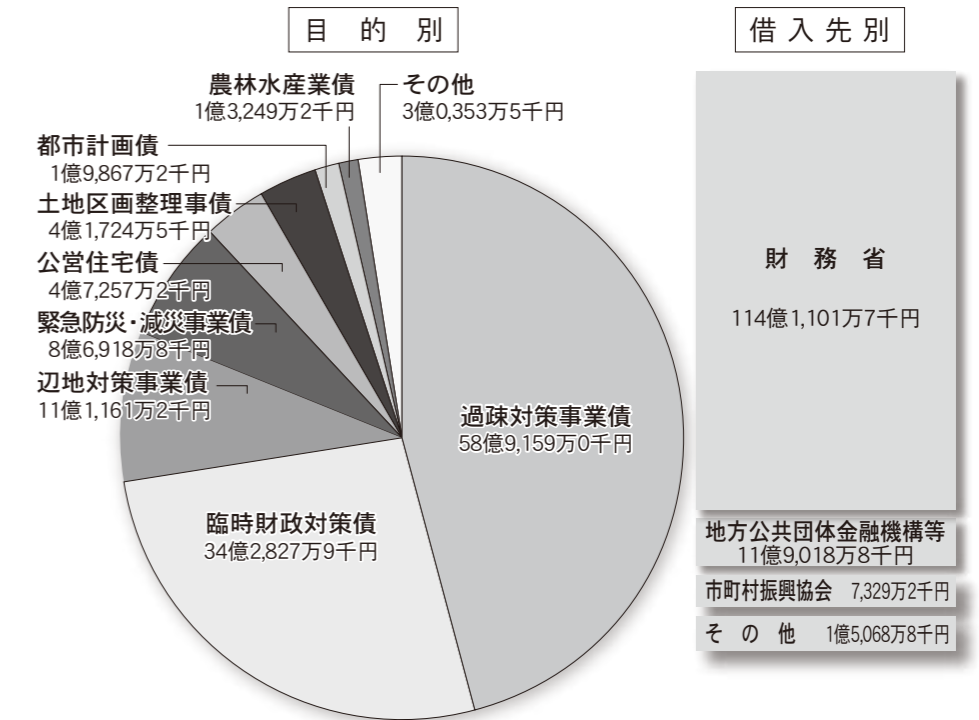

特別会計

会計名	歳入決算額	歳出決算額	差引
国民健康保険事業	9億0,034万2千円	8億9,338万8千円	695万4千円
簡易水道	7,250万8千円	7,250万5千円	3千円
公共下水道事業	4億7,295万0千円	4億7,295万0千円	0千円
介護保険	9億1,968万7千円	8億8,625万4千円	3,343万3千円
介護サービス事業	2億9,656万5千円	2億9,656万5千円	0千円
後期高齢者医療	1億2,156万1千円	1億2,133万1千円	23万0千円
資源ごみ処理等事業	8,850万2千円	8,716万7千円	133万5千円

企業会計

会計名	収入	支出
上水道事業	収益的収支決算額	1億7,247万6千円
	資本的収支決算額	6,050万4千円
病院事業	収益的収支決算額	11億1,153万3千円
	資本的収支決算額	8,321万0千円



足寄中学校合唱コンクール 11/13

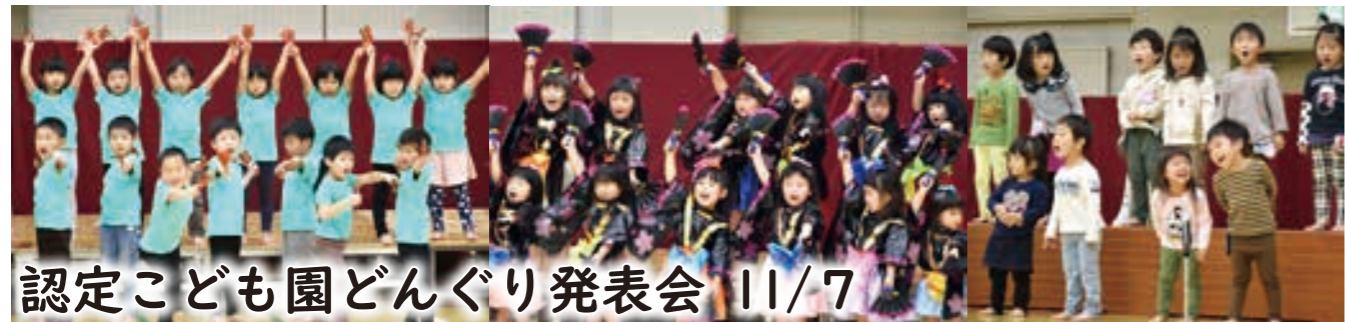

認定こども園どんぐり発表会 11/7



大誉地小学校・上利別保育所合同学習発表会 10/24



芽登小学校学習発表会 10/23



螺湾小学校
学習発表会
10/23

螺湾保育所発表会 10/9

まちかど

写真をご希望の方は広報広聴担当まで

町ホームページのあしよろルポでは、取材写真を多数掲載しています。ぜひご覧ください。



10/17

わたしだけの絵本づくり

芽室町在住の写真家で絵本作家の小寺卓矢さんを講師に写真絵本作りワークショップ（町図書館主催）が町民センターで行われ、小学生から一般までの12人が参加しました。参加者それぞれが町民センター周辺で写した写真を使い、文章を書き込んだ世界に1冊だけのステキな写真絵本を作成しました。

暴力追放・非行防止に尽力

多年にわたり暴力追放運動に取り組んでいる本別地区暴力追放運動推進協議会副会長の後藤次雄さんに暴力追放功労表彰、青少年の健全育成に向け非行防止活動に尽力している本別警察署少年補導員の五十嵐健二さんに道少協功労者表彰、小林雅子さん、蓑島吉浩さんに本別警察署長から感謝状が贈られました。



10/19

写真前列左から蓑島さん、後藤さん、五十嵐さん、小林さん



11/15

消防士のお仕事を体験

子育て支援サークル・ひよこクラブが足寄消防署見学を行い、親子連れ24人が参加しました。参加者は救急車と消防車への乗車、消火器とホースでの放水を体験し、子どもたちは普段乗ることができない大きな消防車やホースから勢いよく出る水に目を輝かせていました。

町の仕事を学ぶ

足寄小学校（鈴木洋孝校長）の2年生9人が生活科学習の一環として役場庁舎を訪れました。職員がどんな仕事をしているのか説明を受けながら町長室など庁舎内を見学し、児童は「働いている人は何人ですか」「毎日、どのくらいの人がきますか」などの質問をして役場の仕事について理解を深めました。



11/6



Ashoro

お知らせ 新型コロナウイルスに感染したかと思ったら
～新型コロナウイルス感染症の相談・受診の流れが変わりました～

Info

新型コロナウイルス感染症の感染が疑われる方、発熱等の病状があり医療機関への受診を希望される方は、医療機関を受診をする前に、電話でご相談ください。

- ①かかりつけ医がいる場合はかかりつけ医に電話で相談をしましょう
- ②かかりつけ医がない、休日や夜間、相談先がわからない場合は北海道新型コロナウイルス感染症健康相談センターに電話で相談をしましょう
〈北海道新型コロナウイルス感染症健康相談センター〉
☎0800-222-0018 (24時間受付)

- 少なくとも、以下のいずれかに該当する場合はすぐにお電話にてご相談ください。
息苦しさ（呼吸困難）、強いだるさ（倦怠感）、高熱等の強い症状のいずれかがある場合
重症化しやすい高齢者、糖尿病、心不全、呼吸器疾患等の基礎疾患がある方や透析を受けている方、免疫抑制剤や抗がん剤等を用いている人は発熱や咳などの比較的軽い風邪の症状がある場合
- 上記以外の方で、発熱や咳など比較的軽い風邪の症状が続く場合
症状が4日以上続く場合は必ずご相談ください。症状には個人差がありますので強い症状と思う場合はすぐに相談してください。解熱剤などを飲み続けなければならない方も同様です。

■妊婦の方へ

念のため、重症化しやすい方と同様に、お早めにご相談ください。

■お子様をお持ちの方へ

小児については、小児科医による診察が望ましいため、かかりつけ小児科医院にご相談ください。
かかりつけ医が決まっていない・わからない場合は相談センターへご相談ください。



詳細 役場福祉課保健推進担当 ☎25-2571 (直通)

Ashoro 妊娠の届け出をする方へ

お知らせ マイナンバー通知カードが廃止されたため、母子健康手帳交付時の確認書類が変わりました

Info

令和2年5月25日、デジタル手続法の施行に伴い、マイナンバー通知カードが廃止されたため母子健康手帳交付時の持ち物が下記の通りになりました。

●届出時の持ち物

	対象	個人番号の確認	身元の確認
必要書類	マイナンバーカードをお持ちの方	マイナンバーカード（1枚で両方の確認ができます）	
	マイナンバー通知カードの記載事項に変更がない または5月25日までに記載事項変更手続きが済んでいる場合	マイナンバー通知カード	免許証 パスポートなど 身元確認ができるもの
	マイナンバー通知カードの記載事項に変更があり手続きが済んでいないまたは5月25日以降に住所変更をした場合	住民票の写し または住民票記載事項証明書	

※やむを得ない理由で代理人の方が届け出される場合は、妊婦本人のマイナンバーを提示の他、代理人の身元確認および委任状の提出が必要です。

●交付方法 役場福祉課へ事前に交付希望日をお知らせください。

交付には書類記入、体調確認等で30分～1時間程度かかります。

●場所 役場 1階 福祉課 保健推進担当（役場正面玄関より左へ）

●対応時間 平日 午前8時35分～午後5時5分

詳細 役場福祉課保健推進担当 ☎25-2571 (直通)



Ashoro

お知らせ 冬季間通行止めのお知らせ

Info

以下の区間が冬季間通行止めとなりますのでお知らせします。

期間中は立入禁止です。万が一立入る必要が生じた場合は、各道路管理者に相談をお願いします。



- 区間①②道道モアショロ原野螺湾足寄停車場線
③道道オンネト一線
④林道置戸・阿寒線（旧緑資源幹線林道）

- 期間①③④令和3年4月9日(金)午前10時まで
②令和3年5月7日(金)午前10時まで※予定

詳細 ①②③帯広建設管理部足寄出張所
管理調整主査 ☎25-3154
④役場総務課企画調整担当
☎25-2141 内線314

Ashoro

お知らせ みんなの暮らしに役立っています
年末ジャンボ宝くじ発売

Info

この宝くじの収益金は市町村の明るく住みよいまちづくりや環境対策、高齢化対策など、地域住民の福祉向上のために使われます。

■発売期間 12月25日(金)まで

■抽せん日 12月31日(木)

詳細 役場総務課財政担当

☎25-2141 内線304



Ashoro

お知らせ 消防出初式の中止について

Info

令和3年足寄消防団出初式は、新型コロナウイルス感染防止のため中止します。

何卒、ご理解を賜りますようお願い申し上げます。

詳細 足寄消防署・足寄消防団

☎25-2619

Ashoro

お知らせ 家屋を取り壊した場合は
届け出が必要です！

Info

■家屋を取り壊した方へ

令和2年1月1日から12月31日までに取り壊した家屋は、令和2年中に「家屋滅失届」の届出が必要です。届け出がない場合、次年度以降も固定資産税が課税される可能性があります。まだ届け出されていない方は下記までご連絡ください（法務局への滅失登記をしたものは除きます）。

■家屋実地調査にご協力を

家屋（車庫・物置を含む）を新築・増築・改築した方などを対象に家屋の実地調査を行っています。この調査は固定資産税の評価額を算出するために、家屋の間取りや使用資材を見せていただくものです。皆様のご協力をお願いします。

詳細 役場住民課課税担当

☎25-2141 内線234

Ashoro

お知らせ 農村部等における
光ブロードバンドサービス
加入仮申込の受付について

Info

町では、NTT東日本と連携して高速インターネット回線「フレッツ光」の整備に取り組んでいます。

現在未整備とな

っている農村地域等にお住まいの方へ、郵便でサービス加入仮申し込み手続きのご案内をお送りしましたが、届いていない場合や整備済の地域にお住まいで未整備地域にある事業所等に整備を希望する場合は、町ホームページや役場総務課企画財政室窓口にある加入仮申込様式を使用のうえ下記まで提出してください。

仮申込の状況によって光回線の路線が変更され、整備後に加入の希望があっても加入できなくなる場合がありますので、光回線の利用を検討されている方は必ずご提出ください。

詳細 役場総務課企画調整担当

☎25-2141 内線314



生涯学習情報コーナー

Vol.122

- 🍎まなび
- 🍎つながり
- 🍎ささえあい



足寄町教育委員会
ホームページアドレス <https://town.ashoro.hokkaido.jp/ki/>

開催します

生涯学習事業

令和3年足寄町成人式



日時 1月10日(日)午後1時～
場所 町民センター多目的ホール
対象 平成12年4月2日～平成13年4月1日生まれの方
内容 午後1時～式典
※午後1時45分 終了予定
※受け付けは午後0時30分から

その他 該当される方には、はがきでご案内していますが、現在本町に住民票が無い方も、参加希望される方や案内はがきの届かなかった方は、お問い合わせください。

なお、記念品は、出席報告者のみとなりますので、ご了承ください。

※新型コロナウイルス感染症拡大防止のため、例年式典後に開催している祝賀会は、今年度は中止します。

※式典についても新型コロナウイルス感染症の状況により中止・延期となる場合があります。

詳細 生涯学習室 ☎25-3188

生涯学習講座 書き初め大会

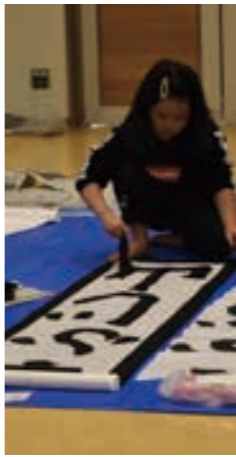

日時 1月8日(金) 午前9時30分～
場所 町民センター多目的ホール
対象 幼児・小学生から一般まで
定員 30名
参加費 500円(教材費等として、申込時にお支払いください)

持ち物 下敷き、大筆、中筆、墨汁、すずり※持っていない人は受付時にご相談ください。

その他 書道や書き初めをあまりやったことのない方もぜひチャレンジしてみてください。書き初め終了後、参加者全員でお申し込みください。

12月18日までに生涯学習室にお申込みください。

※先着順での受付となります。

詳細 生涯学習室 ☎25-3188

町民センターロビー展

12月16日(水)～26日(土)
移動博物館「小坂俊昌 ふるさと文化写真展」
1月13日(水)～31日(日)
書き初め大会作品展
2月3日(水)～14日(日)
旭町ふれあいプラザ展
2月17日(水)～28日(日)
国際交流員ジャスマン氏の写真展
3月3日(水)～10日(水)
冒険王展
3月10日(水)～31日(水) (予定)
第44回足寄町読書感想文コンクール作品展
3月13日(土)～31日(水)
蘭雪書道会25周年記念展
詳細 生涯学習室 ☎25-3188

お知らせ



町民センター改修工事が完了しました。

年末・年始休館

社会教育関係施設の年末・年始休館を知らせをします。不明な点は各施設にお問い合わせください。

町民センター

12月30日(水)～1月5日(火)

生涯学習館

12月30日(水)～1月5日(火)

総合体育館

12月30日(水)～1月6日(水)

温水プール

12月30日(水)～1月6日(水)

動物化石博物館

12月29日(火)～1月6日(水)

※図書館レイカは別記

中止します

教育委員会・実行委員会・関係団体などで各事業の開催について協議をしましたが、新型コロナウイルスの感染状況などを考慮し、参加者および関係者の皆さんの健康と安全を第一に考え、本年度は中止することとしました。

●ロビーコンサート

●第65回町民スケート大会

●十勝東北部方面小中学校スピードスケート大会

●第60回全十勝小中学校選抜スピードスケート選手権大会(翌年度に延期)

●第60回全十勝小中学校選抜スピードスケート選手権大会(翌年度に延期)

詳細 生涯学習室 ☎25-3188

社会体育事業

●ジュニアスケート教室

日時 1月7日(木)・8日(金)
午後1時30分～2時30分
場所 里見が丘スケートリンク
対象 小学生
詳細 総合体育館 ☎25-3191



●冬休みチャレンジクラブ

冬休みの長期休業中の児童の居場所づくりと基礎学力向上の手助けのため、冬休みチャレンジクラブを開催します。

日時 12月28日(月)・29日(火)
1月6日(水)・7日(木)
計4日間

場所 町民センター
※詳しい時間や申し込みについては、各学校を通じて周知します。

●ジュニアスキー教室

日時 1月19日(火)～21日(木)
午後6時45分～8時30分
場所 里見が丘スキー場
対象 小・中学生
詳細 総合体育館 ☎25-3191



子育て・家庭教育

●子育て支援「リサイクルの日」

日時 12月15日(火) 1月26日(火)

2月16日(火) 3月16日(火)

午前10時～11時15分

場所 町民センター

●子育て支援・学習と交流の会

「すくすく」

日時 12月17日(木) 1月19日(火)

2月18日(木)

午前10時10分～11時50分

●里見が丘スケートリンク

12月下旬利用開始予定です。どなたでも利用できますが、スピードスケート限定です。アイスホッケー靴やフイギユアスケート靴での滑走はできません。また、滑走する際は、手袋・帽子の着用など、レストハウスに掲示してあるルールを必ず守りましょう。また、新型コロナウイルス感染症拡大防止対策のため、レストハウス・スケートリンクを使用する際は次のことに協力をお願いします。
□レストハウス内に入室する際の手指の消毒
□レストハウス内でのマスク着用
□レストハウス内での飲食禁止
□スケート脱着時、レストハウス内での他の利用者と最低1mの距離の確保
□利用者の住所・氏名・電話番号の記入
□団体使用時の事前連絡(総合体育館まで)

詳細 総合体育館 ☎25-3191

●里見が丘スキー場

1月中旬利用開始予定です。このスキー場は、スノーボードでの滑走も可能ですが、ソリでの滑走は禁止です。係員の指示に従い安全に滑走願います。
詳細 総合体育館 ☎25-3191

ご相談ください

●教育相談電話

子育てや家庭教育をはじめ、教育に関するお悩みはありませんか。教育委員会では、教育相談専用電話を設置し、悩みや相談を受け付けています。
相談専用電話 ☎25-4976
(よくなるうと覚えてください)

相談内容

学校生活、いじめ、異性、交友、非行、子育て、しつけ、生活など

受付時間 月曜日～金曜日

午前9時～午後4時

相談員



曾根 広至

生涯学習推進アドバイザー



青木 敬二

生涯学習推進アドバイザー

詳細 生涯学習室 ☎25-3188

図書館ルイカ情報

●ブックリストを配布しています

対象年齢別におすすめする本を紹介したブックリストを作成、配布しています。本選びの参考に、お気に入りの一冊に出会うためにご利用ください。ブックリストは、絵本の部屋に置いてありますので、ご自由にお持ち帰りください。



●図書館中学生サポーター始まる

町図書館で、図書の展示や自分の好きな本を紹介するなど、さまざまな図書館活動を行う「図書館中学生サポーター」の活動が始まりました。サポーターの活動は第2・第4土曜日の図書館開館時間内に行われます。中学生の視点から図書館の楽しさを町民の皆さんへ伝えていきます。どう

開催します

●ブックスタート事業

日時 1月28日(木)

午前10時～正午

場所 町民センター多目的ホール

対象 乳児健診該当者

※乳児健診時に絵本をプレゼントする事業です。

●今年もやりませう! 「本の福袋」

テーマごとに選んだ本3冊を詰め合わせた本の福袋を今年もご用意します。

池田です! 頑張っています!!

『シード権獲得!』

ご声援をいただいております足寄高校野球部の近況報告です。9月に行われました「令和2年度 第73回秋季北海道高等学校野球大会十勝支部予選」にて決勝進出という成績を収め、来春行われる春季大会のシード権を獲得することができました。ますますたくましく魅力あふれるチーム作りをすべく、冬期間は学校での体力アップと上利別多目的運動場での技術力アップを中心に練習を行います。そして来年こそは全道大会に出場します!

また、冬期間はスポーツの輪を広げるべく、未就学児対象のキッズベースボールクラブを開催しています。皆さんの生活とスポーツが近くに感じてもらえるように邁進します!



大人向け、子ども向け、絵本、各10袋の計30袋。何が入っているかはお楽しみです。※本は返却してください。



図書館休館日

●年末年始お休みします

町図書館は、12月30日から1月5日まで年末年始のお休みとなり、6日から通常開館します。本の貸し出しは、29日までとなりますが、本の返却は町民センター正面玄関に設置してある返却ポストをご利用ください。

12月から2月までの休館日です。月曜日が休館です。

Table with 2 columns: Date and Day. 12月 7日, 14日, 16日, 21日; 28日, 30日, 31日 (年末休館); 1月 1日, 5日 (年始休館), 11日, 18日, 25日; 2月 1日, 8日, 15日, 22日

動物化石博物館情報

ティラノサウルスの頭

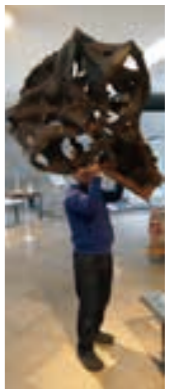

博物館では現在ティラノサウルスの頭骨のレプリカを展示しています。このレプリカ、一見普通のレプリカですが、実は少し特別な作り方をしています。普通、化石のレプリカを作る場合は、化石からシリコンゴムなどで型を取り、石膏や樹脂をその型に流し込んで「本物そっくり」の複製品をつくりますが、このティラノサウルスは、スミソニアン博物館として知られている米国の自然史博物館が公開している3Dデータを元にしています。3Dデータから発泡スチロールで何個かの部品を作り、それらの部品を組み合わせてから整形し、樹脂を塗って着色しています。そのため、このレプリカはとても「軽い」のです。

ご覧になった方は新しい視点でもう一度、まだの方はぜひその大きさと迫力を味わってください。

詳細 博物館 ☎25-9100

読み聞かせ

●絵本の会「はらっぱ」

開催日 12月26日(土) 1月23日(土)

2月27日(土)

時間 午前11時～11時30分

場所 図書館ルイカ

対象 幼児から小学校低学年

詳細 絵本の会「はらっぱ」事務局 ☎25-4974

●おはなし「たんぼぼ」

開催日 2月3日(水) 3月3日(水)

時間 午前11時～11時30分

場所 図書館ルイカ

対象 乳幼児

詳細 おはなし「たんぼぼ」事務局 ☎25-2974

●新型コロナウイルス感染症拡大防止対策にご協力をお願いします

体調不良(発熱・咳・喉の痛みなど)の方は入館をお控えください。また図書館来館時にはマスクの着用と手指消毒にご協力をお願いします。

※新型コロナウイルス感染症の発生・拡大により各種行事が中止・変更となる場合があります。

詳細 図書館 ☎25-3189

後期高齢者健康診査に関するアンケートを実施しました

町では、がん検診などの各種検診の実施に併せて、後期高齢者を対象とした健康診査を毎年6月と11月に実施していますが、例年受診率が非常に低く推移しており、令和元年度は北海道内で最下位の結果となりました。

そのため、受診率低迷の原因を調査し、より受診しやすい健康診査とすることを目的に、11月に実施する健康診査の申込書の発送にあわせて、健康診査に関するアンケート調査を実施しました。

町内にお住まいの後期高齢者1076人*にアンケート調査票を送付し、308人の方から回答がありました。(回答率28.62%)集計結果は下記のとおりとなっています。

※介護施設等に入所されている方や直近6カ月以内に入院歴のある方、要介護認定を受けている方、6月の健康診査をすでに受診している方などには送付していません。

質問①あなたやご家族は、今までに後期高齢者健康診査を受診したことがありますか？

- | | |
|--------|-----|
| 1. はい | 29% |
| 2. いいえ | 66% |
| 3. 無回答 | 5% |

質問②「いいえ」と答えた方は、受診したことがない主な理由は何ですか？

- | | |
|-------------------------|-----|
| 1. 定期的に通院しているため必要性を感じない | 72% |
| 2. 健診を実施していることを知らない | 9% |
| 3. 日程の都合が悪い | 8% |
| 4. 会場までの移動手段がない | 2% |
| 5. 申込方法がわからない | 2% |
| 6. その他 | 6% |
| 7. 無回答 | 1% |

～その他の回答～

- ・健康だから、健診を受けるのがおっくう
- ・同様の健診を定期的に受けている、人間ドックを受けている

質問③健康診査以外の検診で、特に受診料金の助成を希望するものは何ですか？(複数回答あり)

- | | | |
|------------|-----|-------------|
| 1. 心電図 | 17% | } がん健診 計63% |
| 2. 眼底検査 | 16% | |
| 3. 胃がん | 21% | |
| 4. 大腸がん | 24% | |
| 5. 肺がん | 18% | |
| 6. エキノコックス | 3% | |
| 7. その他 | 1% | |

～その他の回答～

- ・骨粗しょう症、乳がん、甲状腺、歯周病

アンケート調査の結果は、次年度以降の健康診査事業の計画に役立てたいと思います。ご協力いただきありがとうございます。

また、今回の健康診査申込書の郵送に際し、例年以上に多くの方からお申込みをいただきありがとうございました。残念ながら受診可能人数の上限に達してしまい、お申込みいただいたすべての方に健康診査を受けていただくことができず大変申し訳ありませんでした。

実施日数の増加等を検討のうえ、来年度も引き続き健康診査の申込書を送付する予定ですので、お申込みいただきますようよろしくお願いいたします。

ルイカからのお知らせ

足寄町図書館「ルイカ」
開館 午前10時～午後6時
(木曜のみ午後8時まで)
休館 月曜・年末年始
特別図書整理期間
☎25-3189
HP <https://www.town.ashoro.hokkaido.jp/ki/library/>

今月のおすすめ

●本をご寄贈いただきました

九州大学大学院農学研究院と足寄町との協力協定に基づき、九州大学農学部附属演習林から演習林の教員の方の著書を含め、森林や水、農業に関する本を35冊ご寄贈いただきました。

本町は、豊かな森林資源を背景に林業が盛んなため、今後広く町民の方々にもご活用していただきたいと思えます。調べ物コーナーの九州大学の棚をご覧ください。



●12月の展示

「心も体もぼっかぼっかになろう」
「クリスマス」
「冬休みおすすめ図書」

(22日～1月13日)

●一般書

『相剋』 笹本 稜平
『小麦の法廷』 木内 一裕
『誘拐ファミリー』 新堂 冬樹
『見果てぬ花』 浅田 次郎
『自分勝手に生きなさい』 下重 暁子
『はじめての「味つけ冷凍」』 藤井 恵

『小学生なら1秒で答える！大人を悩ますクイズ』 知的生活追跡班編

●児童書

『5分後に美味しいラスト』

『劇場版鬼滅の刃 無限列車編』 エプリスタ編

『はたらく細胞 ウイルスの教科書』 吾峠呼世晴

『どっちがつよい!? シャチVSシモクザメ』 新野 大

『パックンバーガーくん』 乾 栄里子

『ガチャガチャぼん!』 ナカオマサトシ

詳しい情報は、教育委員会ホームページの足寄町図書館ルイカコーナーと毎月第4金曜日発行「ルイカつうしん」をご覧ください。

季節は秋から冬へ

ジャズミン・愛子・ジャクソン

足寄には秋の季節が訪れ、周りの山々には美しい紅葉が広がり、私はその景色をとっても楽しんでいきます。カナダのアルバータ州では秋の季節はともなく、松の木が大半を占めているので、足寄のように紅葉を楽しむという機会はありません。

アルバータ州は9月から10月には雪が降り始め、子どもたちは雪だるまやそり遊びができる!とはしゃぎ始めます。つるつるしたマットや底が平らなそりで、雪に覆われた丘を滑ります。

国際交流員コラム No.18 Hello! Friends!



どちらもプラスチックで作られているため、とてもスピードが出ます。そりを持って何回も丘を登るだけでもいい運動になります。

私は、日本の雪だるまは雪玉2つで作られていることに気づきました。カナダでは一般的に3つの雪玉で雪だるまを作ります。特に理由は分かりませんが、クリスマスマスをテーマにした洋画を見ると、雪だるまは3つの雪玉でできています。木の枝の腕を挿して、ニンジンで鼻を飾れば完成です。カナダの子どもたちは雪玉をひたすら転がしてどこまで大きくできるかを競ったりもします。日本でも子どもたちは同じような遊びをしていますか？

雪でたくさん遊んだ後は、子どもたちは家の中に入ってマシユマロを浮かべたホットチョコレート飲みます。この飲み物は健康にあまり良くないかもしれませんが、心が温まる飲み物です。私はいつもホットチョコレートの最初の一口を飲むと、冬の訪れを感じます。

皆さんも今年はカナダの子どもたちのように、そりに乗って、大きな雪だるまを作って、ホットチョコレートを飲んでみませんか？暖かい格好で、感染症予防をして冬を楽しんでみてはいかがでしょうか。

新型コロナウイルスの影響で、高齢者の身体活動量が低下しています

「いくつになっても、生き生きと安心して生活できる地域づくりを目指して」本町でも多くの方が生きがいや健康づくりを目的に活動されています。

新型コロナウイルス感染拡大防止のために自粛となっていた活動も、今では皆さんが「新しい生活様式」を意識することで、多くの場で再開できるようになりました。

しかし、基礎疾患のある方などは重症化を恐れ、自粛生活を継続しています。また、これからの時期はインフルエンザの感染予防も含め、自主的に活動を控える方が増えるでしょう。となると、これまで以上に多くの方の身体活動量の低下が懸念されます。フレイル（虚弱状態）を引き起こすリスクが高くなり、さらには認知症や要介護認定者が増加していくことも考えられます。

コロナ禍でも「適度な運動」「つながり」を継続できるように

新型コロナウイルスの収束までは、まだ時間がかかるとみられます。そのことから「新しい生活様式」の中でのいかに健康を意識して活動できるかが、とても重要になってきます。外出機会が失われると社会との繋がりが希薄になり、こうした状況が続くと意欲の低下など精神面にも影響します。自宅でできる運動や、対策を講じた中での活動参加、身近な人との電話など、できる範囲で心身ともに健康的な生活習慣を継続していきましょう。



詳細

NPO法人ママサポートえぶろん
☎25-6000
役場福祉課高齢者福祉担当
☎25-2141内線131

自分らしく、いきいきライフ！ 第2回

～足寄太極拳クラブをご紹介します～

8月に町教育委員会主催で「太極拳教室」が開催されました。教室終了後、参加者から継続を望む声があり、11月より「足寄太極拳クラブ」として活動開始となりました。講師となるのは、日本武術太極拳連盟公認講師の木村富代子さんです。参加者のほとんどが初めての方なので「太極拳って聞いたことはあるけど何？」というところから開始しています。

太極拳とは、ゆっくりと体重移動しながら呼吸を整える全身運動です。また、自分の体力・柔軟性・運動能力に合わせた動きができるので、どなたでも学ぶことができます。昨今では、免疫力を上げる・体のバランス感覚を養い転びにくい体を作るということでも注目されています。

クラブは毎週水曜日、午後1時30分から午後3時まで、総合体育館の2階で活動しています。参加年齢は問いません。興味のある方はまずは見学に来て一緒に身体を動かしてみませんか。



会長 奥田典子 ☎25-5153
講師 木村富代子 ☎25-2044

まちの健康だより 犬からだげんき

身体を動かして元気になろう

今年に入ってから新型コロナウイルス感染症の流行により、外出を控えた方、集まってしまうスポーツの機会が減るなど、これまでの生活と比べて体を動かす機会が減っている方が多いと思います。

身体を動かすことは、単に体形の維持や身体機能を保つだけではなく、高血圧や糖尿病といった生活習慣病の予防や、肩こり、腰痛の予防、改善にも役立ちます。

また気分転換やストレス解消、さらに認知症の予防効果や免疫機能を上げる効果もあると言われています。

自宅でできる運動にチャレンジ！

これから寒い季節となり、降雪により道路状況も悪くなるため、夏季の間行っていたウォーキング等屋外での運動が行いにくくなります。そ



ここで、自宅でもできる運動をご紹介します。いきなりトレーニングを始めると、肉離れや腰痛などのけがにつながる危険性があります。まずはストレッチで身体をほぐしましょう。呼吸を止めたり反動をつけずに、ゆっくり行います。それぞれ30秒が目標です。運動の終わりに行うようにしましょう。



筋力アップの運動です。一つの動きは10〜15回を目安にしましょう。



テレビを見ながら、読書しながらなど、何かをしながらできる運動もあります。

この他に、ラジオ体操やテレビ体操を毎日続けることも、良い運動になります。また本町のご当地体操「ニコニコ体操」もあります。まずは短い時間から、できそうなところから、取り組んでみましょう。

詳細 役場福祉課保健推進担当

☎25-2571(直通)

あしよろの上下水道

第26号

足寄小学校4年生の社会科授業で
出前講座を行いました



上水道では、水ができるまでを学んだ後、本町の水とミネラルウォーターで飲み水をして楽しみながら学習しました。
下水道では、汚れた水がどのように処理され河川へ放流しているのか学び、下水道の正しい使い方を学習しました。
今後も本町の水道事業、下水道事業をより多くの方に身近に感じていただき、理解していただけるような取り組みを行っていきます。

足寄町下水道供用20年記念



足寄町下水道供用20年記念による「みんなでマンホールぬりえ」にご応募いただいた作品を10月19日から30日まで町民センターにて展示しました。
多くの方に足を運んでいただきありがとうございました。



下水道接続のお願い

町では供用開始後5年以内に排水設備工事をされる方を対象に「融資あっせん制度」や「補助制度」を用意しています。

下水道への接続がお済みでない方はお早めに下水道への接続をお願いいたします。

排水設備等改造資金補助金

種別	水洗トイレ	排水設備	トイレ・排水等
貸付金額	3年以内	35,000円	15,000円
	4年以内	33,000円	12,000円
	5年以内	30,000円	10,000円

※補助の限度個数は、建物1戸につき水洗化工事・排水設備工事それぞれ2補助までとします（返済不要）。

その他の制度についてはお問い合わせください。

冬期間の水道凍結に注意しましょう

12月から3月にかけて水道管の凍結事故が多発します。

旅行等で長期間家を空けるときや真冬が続いたときは特に注意が必要です。必ず水落としを行いましょう。

水道管が凍結または破裂した場合は、速やかに町指定給水装置工事業者に連絡し修理を行ってください。

町内指定業者

- 株式会社マルヨ産業
北2-3 ☎25-3029
- 有限会社社むとう
南3-3 ☎25-2437
- 有限会社白沢文栄堂
南5-1 ☎25-2410
- 有限会社コミヤマ
南2-2 ☎25-5765

※解体作業や修繕工事などの費用は自己負担となります。

詳細

役場建設課上下水道工務担当

☎25-2141 内線357

「広告に惑わされなくて！」「頭金0円」は甘い罠の巻



通信販売や店頭販売では消費者の興味を引くための印象的な広告が目立ちます。皆さんも「頭金0円」「初回限定」「特別キャンペーン」といった広告を一度は目にしたことがあるのではないのでしょうか？ 広告は商品のPRに欠かせないものですが、他に比べて有利、あるいは優良な印象を与えるなど誤解を招く表現をしている場合があるので注意が必要です。

Q：一般的な頭金とはどういうものですか？

A：住宅や自動車等の高額なものを割賦払いで購入するとき、販売価格の一部として契約時に支払う代金を「頭金」といいます。従って、購入後の支払いは契約金額から「頭金」を引いた代金を分割またはボーナス払いなどで支払うこととなります。「頭金」が多いほど残額は減少します。

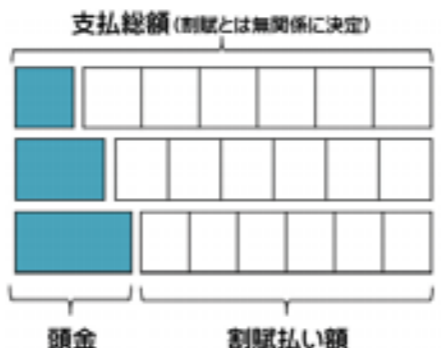

※分割回数や金利等は考慮していません。

《甘い罠：携帯電話端末の「頭金0円」》

携帯電話業界では、「頭金」について一般的な解釈と異なり、あらかじめ定められた「販売価格」に販売代理店が上乗せした金額を指す場合があります。一方で携帯電話事業者では「頭金0円」を強調し、販売代理店の販売価格からあたたかも割引したかのような店頭広告が多く、消費者から全国の消費生活センターへ相談が寄せられています。これを受け、11月10日に総務省と消費者庁

が連名で携帯電話業界における「頭金」の表示や販売価格に関する注意喚起を公表しています。

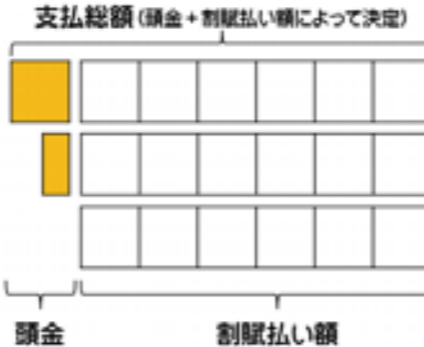

※携帯電話事業者とは、携帯キャリアやMVNO等の通信事業者のことです。
※販売代理店とは、携帯端末の販売を行っているショップや家電量販店のことです。

【ここがポイント！】

- ①頭金は個々の販売代理店が設定しているため、その多くは分割払いとは無関係です。
- ②携帯電話端末には「希望小売価格」はありません。「頭金」の減額により、他店より携帯電話端末が安くなるとは限りません。
- ③支払総額をよく確認し、納得した上で購入しましょう。
- ④分からない時は、販売担当者に丁寧な説明をお願いしましょう。

詳しくは総務省報道資料（令和2年11月10日）をご覧ください。



～携帯電話端末の購入を検討している方へ～

詳細

消費生活相談所 ☎28-0585
（南6-2 社会福祉協議会内）
平日・午前10時～午後3時30分
役場住民課住民生活担当
☎25-2141 内線222

確定申告のお知らせ

十勝池田税務署の確定申告
会場開設期間等のお知らせ

開設期間 令和3年2月16日(火)

～3月15日(月)

申告会場 十勝池田税務署

(池田町字旭町1-18)

受付時間 平日・午前9時～午後4時

留意事項 本年は、確定申告会場の混雑緩和のため、会場への入場には「入場整理券」が必要となります。

なお、入場整理券の配付状況に応じて後日の来場をお願いすることもあります(配付方法については検討中であり、後日お知らせします)。

詳細 十勝池田税務署

☎015-572-2171



オンラインを活用して感染
防止!

国税庁ホームページでは、パソコン・スマートフォンなどから、所得税・消費税・贈与税の申告書を作成し、e-Tax(電子申告)または印刷して郵送で提出することができます。新型コロナウイルス感染症拡大防止の観点から、多くの方が訪れる確定申告会場ではなく、ぜひご自宅での申告書の作成・提出をお願いいたします。詳しくは国税庁ホームページをご覧ください。



自宅等からのe-Tax申告について

マイナポータル連携が始まります!

令和3年1月から、マイナポータルを活用して、控除証明書等の必要書類のデータを一括取得し、所得税および復興特別所得税の確定申告書への自動入力が可能になります。ご利用に当たっては、マイナンバーカードが必要です。まだ取得されていない方は、お早めに申請してください。

詳しくは、国税庁ホームページ「マイナポータルを活用した年末調整及び所得確定申告の簡便化」をご覧ください。

医療費控除は「医療費控除
の明細書」の添付が必要です!

平成29年分の確定申告から、領収書の提出の代わりに「医療費控除の明細書」の添付が必要となりました。医療費の領収書は、自宅で5年間保存する必要があります(税務署から求められたときは、提示または提出しなければなりません)。

なお「医療費控除の明細書」の添付に代えて、医療費の領収書の提示または提出によることのできる経過措置は令和元年度で終了していますのでご注意ください。



「医療費控除の明細書」の添付について

【足寄町の国民健康保険加入者の方へ】
医療費のお知らせは、1月診療分から11月診療分までのものを送付いたします。そのため、医療費のお知らせを医療費控除に活用する場合、12月診療分については、医療機関からの領収書に基づき作成した医療費控除の明細書を申告書に追加して添付する必要があります。

詳細 役場住民課保険担当

☎25-2141内線218

ストップ! 税の滞納
～滞納整理を強化しています～

町民の皆さんが納付している町税や国民健康保険税、介護保険料、後期高齢者医療保険料等の徴収金は、福祉・教育・生活環境の整備など、行政サービスを充実させるために欠かせない自主財源です。納期限までに納付されなかった方には督促状を送付します。督促状を送付した日から起算して10日を経過した日までに完納されなかった場合には、財産の調査や住居内の捜索を行い、法に従って財産の差し押さえ等を執行することになります。滞納を放置して捜索や差し押さえを受けることになると、あなたの経済的事情や社会的信用が大きな打撃を受けることになります。病気や災害、失業、事業の不振など、納付できない事情がある場合は一刻も早くご相談ください。また、納期限までに納められない税金や保険料については、法律で定められた割合で延滞金が増加されることがあります。

※差し押さえ(公売等)実績(平成27年～31年度)
土地・家屋、レコード、石油ファンヒーター、バーベキューコンロ、カーステレオ、DVDプレイヤー、液晶テレビ、給与、生命保険、預貯金

詳細 役場住民課収納担当

☎25-2141内線237

マイナンバーカードの申請はお早めに!

交付申請書をお持ちの方は、以下4つの方法から申請できます!

スマートフォン

- 1 スマホで顔写真を撮影
- 2 スマホで交付申請書のQRコードを読み取る
- 3 申請用WEBサイトでメールアドレスを登録
- 4 申請者専用WEBサイトのURLが届いたら、顔写真を登録、必要事項を入力して申請完了

半分以上の人がオンラインからの申請なんだって!

郵便

- 1 交付申請書に必要な事項を記入し、6か月以内に撮影した顔写真を貼り付けて郵送し、申請完了

カードの仕上がりがあるスマホでの申請がおすすめ!

マイナンバーカードの申請方法詳しくはこちら

交付申請書をお持ちでない方は、[マイナンバーカード郵便](#)

- 1 専用サイトから手書き用の交付申請書と封筒をダウンロードすれば、郵便で申請ができます! プリントアウトしてご利用ください。
※手書き用の交付申請書には、顔写真の貼付とマイナンバーの記入が必要です。
- 2 市区町村の窓口でも、交付申請書を再発行しています。本人確認書類(運転免許証、パスポート等)を持参の上、お住まいの市区町村へ行きましょう。

パソコン

- 1 カメラで顔写真を撮影
- 2 申請用WEBサイトでメールアドレスを登録
- 3 申請者専用WEBサイトのURLが届いたら、顔写真を登録、必要事項を入力して申請完了

年末年始はマイナンバーシステムメンテナンスのため停止されます。

■メンテナンス日時

12月29日(火)午前7時30分～令和3年1月1日(金)午前0時30分まで

■ご利用いただけない機能

・マイナポイント予約・申込
・マイキープラットフォーム利用者マイページの各機能

詳細

役場総務課情報管理担当

☎25-2141内線332

マイナンバー総合フリーダイヤル

☎0120-9510178

平日・午前9時30分～午後8時
土日祝・午前9時30分～午後5時30分

金根観光 vol.4

オンネットエリア冬季利用

紅葉のシーズンも終わって雌阿寒岳、阿寒富士では雪が積もっています。野営場も10月いっぱいまでトイレ、水道を閉栓して営業を終了しました。12月に入ると野中温泉からオンネットまでの道も通行止めになり、夏と違い冬のオンネットは静寂に包まれています。冬季イベントは2月の観光協会主催のスノーシューハイキングのみです。

昨年まで北海道を訪れていた中国の観光客は冬を好んでいました。それは1995年の映画「Love Letter」と2008年の映画「狙った恋の落とし方」が強く影響しています。

「Love Letter」では冬の小樽を



「狙った恋の落とし方」では冬の阿寒湖を舞台にして物語が展開しているため、中国大陸、香港、台湾の観光客からは北海道と言ったら純白の冬というイメージを強く持っています。特に南部に住んでいる人々からしたら冬に雪が見られるというのは相当贅沢な風景になります。中でも北海道の冬はロマンティックで、「一生に必ず一回は行きたいところ」と言われる程に憧れています。

冬季のオンネットは未知でありつつも魅力的です。昨年話題になっていた全面結氷のような幻想的景観を含めて冬にしか起きない自然現象がオンネットの所々で多くの人に知られることなく発生していました。オンネットのアイスパブル、フロストフラワー、純白になるアカエゾマツの森などのさまざまな自然現象の詳しい情報は整理されてきませんでした。そのため、私は、これから冬季オンネットの自然現象を把握し、安全に冬のオンネットを楽しむ方法を訪ねてきた方々に伝えたいと思います。

地域おこし協力隊 金根

情報BOX

☎…電話番号
 ①…ファクス
 ②…ホームページ
 ③…メールアドレス

お知らせ

年末年始感謝売り出し&宝くじセールのお知らせ

町商工会では、新型コロナウイルス感染症拡大防止のため、例年実施していた歳末大売り出し大抽選会に替わり、宝くじ形式のセールを行います。感染症対策にご協力の上、日々のお買い物でのご参加をお待ちしています。

売出期間：12月1日(火)～令和3年1月2日(土)

詳細 足寄町商工会 ☎25-2236

国税に関する申告・面接相談は「事前予約」が必要です！

税務署では、納税者の皆さんにお待ちいただくことなくスムーズに申告・面接相談できるよう、原則として「事前予約制」を実施しております。

申告・面接相談を希望される方は、所轄の税務署に電話で相談日時を予約してください。なお、予約状況により

希望の相談日時に添えない場合がありますので、ご了承ください。

詳細 十勝池田税務署

☎015-572-2171

国税はキャッシュレス納付をご利用ください

国税の納付にはさまざまな方法がありますが、中でも貯金口座から自動的に納付ができる振替納税、手続きが簡単なクレジットカード納税などのキャッシュレス納付は簡単・便利に納付ができますのでぜひご利用ください。キャッシュレス納付を利用すれば、確定申告期の窓口が混雑する時期に、金融機関や税務署に向くことなく自宅や事務所で納付ができます。

詳細 十勝池田税務署
 ☎015-572-2171

「国の教育ローン」(日本政策金融公庫)のご案内

「国の教育ローン」は、高等学校、短大、大学、専修学校、各種学校や外国の高校、大学等に入学・在学するお子様をお持ちのご家庭を対象とした公的な融資制度です。

▽融資額 お子様1人につき350万円以内

点や制度に問題があるときは、道の機関に是正や改善を求めます。

詳細 北海道総合政策部知事室道政相談センター

☎011-204-5523

募集

高等工科大学の生徒を募集

応募資格 令和3年4月1日現在15歳以上17歳未満の男子
 受付期限 令和3年1月6日(水)
 試験日 1次…令和3年1月23日(土)
 2次…令和3年2月4日(木)～7日(日)の指定する1日

詳細 自衛隊帯広募集案内所

☎0155-23-8718

① <https://www.mod.go.jp/pcor/obinro/>

ご寄付・ご寄贈

善意の「寄付・ご寄贈ありがとう」キャンペーン

・横山ハツエ(北1条)から社会福祉充実のために

100万円

・三洋興熱株式会社(笹井祐三取締役社長)から図書館の図書購入のために20万円

▽金利 年1.68%
 ※母子家庭の方などは年1.28%(令和2年11月2日現在)
 ※返済期間 15年以内
 ※母子家庭の方などは18年以内

詳細 教育ローンコールセンター

☎0570-1008656

① <https://www.jfc.go.jp/n/finance/search/jpan.html>

林業退職金共済制度(林退共)について

林退共は昭和57年に発足した林業界で働く方のために国が作った退職金制度です。この制度は、事業主の方々が、従事者の働いた日数に応じて掛金となる共済証紙を共済手帳に張り、その従事者が林業界をやめたときに林退共から退職金を支払うという、いわば林業界全体の退職金制度です。

詳細 独立行政法人勤労者退職金共済機構 林業退職金共済事業本部

☎03-6731-2889

① <http://www.rintaikei.taisyokukin.go.jp/>

法定相続情報証明制度

全国の登記所(法務局)では、各種相続手続きに利用することができる「法定相続情報証明制度」を取り扱っています。

調理師従事者届

調理師法で、調理業務に従事している調理師は2年ごとに、12月31日現在の調理従事場所等を届け出なければならぬと定められており、今年届出の必要な年となっています。

届出が必要な調理師とは、次の施設、店舗で調理の業務に従事している方です。

・寄宿舎、学校、病院、事業所、社会福祉施設、介護老人保健施設、矯正施設

本別町から

資料館企画展

「私のできごと・町のできごと」のお知らせ

本別町歴史民俗資料館では、個人の文字による記録と、町の歴史との関わりを伝える企画展「私のできごと・町のできごと」を開催します。日記や手紙、雑記帳などから、地域のさまざまな姿が見えてきます。皆様のご来場をお待ちしています。

期間 令和3年2月27日(土)まで
 開館時間 火～土 午前9時～午後4時
 ※日曜日・月曜日・祝日・年末年始(12月31日～1月5日)は休館します
 会場 歴史民俗資料館
 入館料 無料
 詳細 本別町歴史民俗資料館(本別町北2)
 ☎22-2141(内線410)
 図書館 ☎22-5112

陸別町から

陸別町民芸誌「あかえぞ」第37号

随筆・俳句・詩・随想など町内外26名による作品が寄せられ11月1日発刊されました。また、川富士立夏(「ふるさと銀河線 軌道春秋」の著者)から「ぼくたちの雲外蒼天」の特別寄稿をいただいています。



頒布価格 1冊500円(税別)
 詳細・頒布場所 アートサロン「ガンビー」
 ☎27-3982
 陸別町観光物産館(道の駅内)
 ☎27-2012

うちの人気者

掲載を希望される方は、役場総務課総務室・広報広聴担当まで

内藤 鈴葉^{すずは}ちゃん

(平成30年12月7日生まれ)
アンパンマンとメルちゃんの人形がお気に入り、抱っこしておでかけしたり、布団をかけて寝かしつけたりしています。おねえちゃんと仲良く、元気いっぱい育ってね。

邦彦・美来^{みき}ちゃんの子
(南6条)



岡田 ひな^{ひな}ちゃん

(平成30年12月14日生まれ)
どうもっ！岡田家のアイドルひなです！アイドル歴2年。まだまだ駆け抜けるよ☆趣味は食べる事。口癖は「はいはい」最近はいやいや期に片足突っ込みつつあるの。えへっ

そんな感じでヨロシクね
英朗・瑞希^{みずき}ちゃんの子 (北3条)

東出 士季^{とまき}ちゃん

(平成30年12月25日生まれ)
イタズラ大好きやんちゃBOY。音楽に合わせて踊るのが好きで、いつもみんなを笑顔にしてくれます。最近はお手伝いもしてくれてとても助かっています！これからもたくさん食べて遊んで大きくなってね！

卓・利香^{りか}ちゃんの子 (南2条)

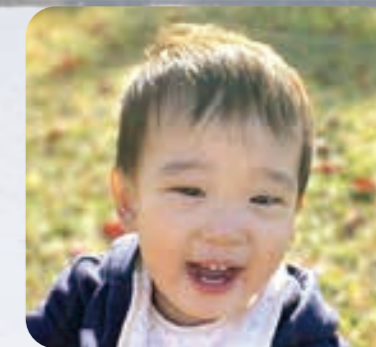

ひとのうごき

11月末の住民基本台帳

人口	6,687人 (-12)
男	3,287人 (-5)
女	3,400人 (-7)
世帯	3,466世帯 (-8)

※住民基本台帳法の改正に伴い、外国人住民を含んだ数値となっています。

今月の表紙

11月5日(木)に総合体育館で行われた「認定こども園どんぐり発表会リハーサル」でのスナップです。 (⇒9ページ)

広報あしよる11月号うちの人気者の荒井柚希ちゃんの保護者氏名に誤りがありました。正しくは恭司さん、里子さんです。関係者および読者の皆さんに謹んでお詫び申し上げます。なお、町ホームページに掲載しているデータは内容を修正しています。

編集後記

- ☆広報あしよるも2020年最後の号になりました。
- ☆今年は新型コロナウイルス感染症によるパンデミックが起り、日本で行われる予定だった東京オリンピックも延期になってしまうなど、今までに経験したことのない激動の1年間でした。
- ☆マスクの着用やソーシャルディスタンス、手指の消毒など、去年まで全く意識していなかったことが今では当たり前になっていることが少し不思議に感じます。
- ☆年末年始は感染症対策はもちろん、防犯と交通安全をしっかりと行い、のんびり過ごしたいですね。
- ☆皆さんよいお年をお迎えください。

広報あしよる12月号 No.8 1 2

発行：足寄町
編集：総務課総務室 ☎25-2141 内線335
〒089-3797 北海道足寄郡足寄町北1条4丁目48番地1
<https://www.town.ashoro.hokkaido.jp>