

広報

あしよろ



●「だから、足高へ行く。」

●行政執行方針・教育執行方針

●役場庁舎およびその他の施設等の連絡先について

足寄町役場 ホームページ
LINE公式 アカウント
Facebook Instagram



「だから、足高へ行く。」

足寄町は「足寄高校」の特色ある学校づくりを応援します。



北海道足寄高等学校（渋谷圭校長、以下・足寄高校）は、今年で開校73年を迎える十勝管内有数の伝統校で、卒業生は、十勝管内はもとより、全道・全国・海外の各方面で活躍しています。全道的に少子化や過疎化が進む中、足寄高校も入学者数の減少が進み、平成2年までの5間口をピークに平成13年以降は2間口となっています。

北海道教育委員会が策定する「公立高等学校配置計画」では、1学年1間口となった場合、将来的に再編整備の対象となることが示されており、足寄高校存続のためには1学年2間口（41人以上）の入学者確保が必要です。

地元から高校がなくなると、中学卒業生の進路範囲の限定化や他市町村への進学による保護者の費用負担増加と人口流出など、地域活力の低下や衰退を招き、直接的・間接的な影響は計り知れません。足寄高校の存続は地域の存続を図る上で中心かつ重要な課題であり、町は魅力ある学校づくりのサポートなど、入学者確保に向けさまざまな形で支援を行っています。

今月は、その成果と支援策を紹介します。 ※間口〜学級数のこと。1間口の生徒数は40人。

令和4年度新入生は57人!! 町の支援策が成果

町は新入生の減少で1学年1間口となった平成23年度以降、足寄高校存続のため、資格検定料や海外研修費の補助などの支援を行い、2間口確保に努めてきました。平成26年度に再び1間口となる厳しい経験もありましたが、学力向上のための公設民営塾の設置や給食の無償提供、下宿機能を併せ持つ多目的交流施設を開設するなど、足寄高校への支援を拡充してきました。

地元からの進学者の推移（卒業年度）

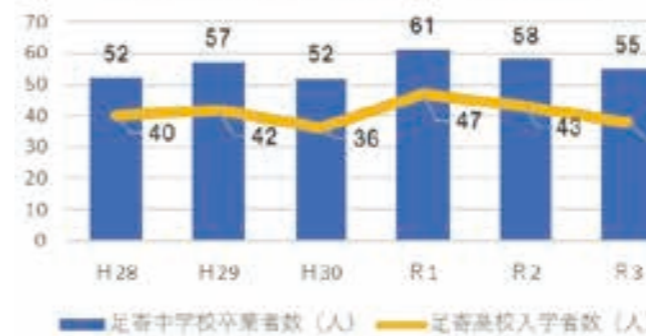

足寄高校入学者数の推移（入学年度）

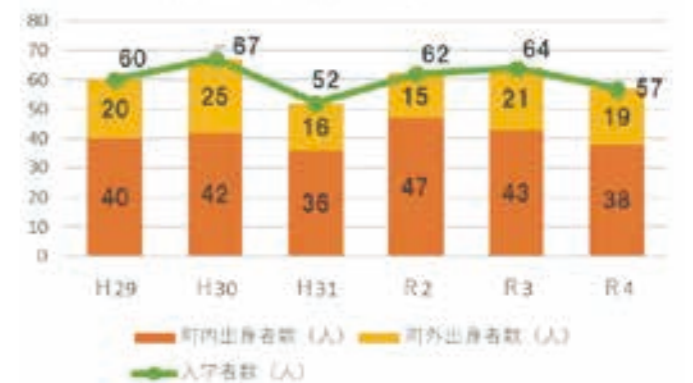

これらの支援策が実を結び、平成29年度には17年振りに入学者が60人となりました。7年振りとなる全学年2間口となりました。また、生徒数の増加に伴い部活動も活発化しています。

本年度の生徒の入学者は57人のうち、足寄中学校からは38人が入学。地元からの進学率は69%で、7割前後を維持しています。地元以外からの新入生19人は隣町の本別町4人、陸別町3人のほか、帯広市や清水町などからの入学となっています。

令和3年度卒業生 進路決定・合格先

進学

〔4年制大学〕

●釧路公立大 ●名寄市立大学 ●名枝大学 (国公立大学)

●信州大学 ●北海道教育大学釧路校 (私立大学)

●亜細亜大学 ●北海学園大学 ●北海道千歳リハビリテーション大学 ●北海道情報大学

●星稜道都大学 ●酪農学園大学 ●札幌大学

〔短期大学〕

●帯広大谷短期大学

〔専門学校・各種学校〕

〔看護学校〕

●帯広高等看護学院 (その他)

●札幌プライダル&ホテル観光専門学校

●帯広コア専門学校 ●くしろこども専門学校

●北海道ハイテクノロジー専門学校

●札幌リハビリテーション専門学校 ●北海道フアッション専門学校 ●ヒューマンアカデミー札幌校 ●吉田学園公務員法科

●日本工学院北海道専門学校

就職

〔公務員〕

●北海道職員 ●芽室町職員 ●豊頃町職員 (民間企業)

●足寄町社会福祉協議会 ●齊藤井出建設株式会社 ●道東建設工業株式会社 ●米川木材株式会社 ●ナガイ産業合同会社 ●株式会社柳月 ●六花亭製菓株式会社 ●株式会社十勝大福本舗 ●株式会社共成レンタム ●株式会社安岡自動車工業 ●公益法人北海道医療団 ●十勝いけだみートパーク株式会社 ●株式会社T H E D A Y ●株式会社E N E O S ウィング北海道支店 ●株式会社北翔

令和3年度卒業生にインタビュー 高校生活を振り返って



管野 ゆりかさん
足寄町社会福祉協議会

カナダ研修、部活動で全道大会に出場すること、介護初任者研修の受講を理由に足高に進学を決めました。部活動では信頼する先生、先輩のおかげで目標としていた全道大会出場を果たしました。介護初任者研修も修了し、検定料の補助を利用して検定を取ることができました。これからはコミュニケーションを大切に認知症などの高齢者を支えることができる介護士になりたいと思います。



久保 晃大さん
釧路公立大学

高校で野球がしたいと思い、元日本ハム選手の池田監督から指導を受けることができる足高に進学しました。野球を通して人として成長することができました。カナダ研修は、英語をもっと勉強しようと思うきっかけになりました。大学では地域の活性化について学び、将来は地方公務員か社会科教員として足寄に戻ってきて母校で野球を指導したいです。



原田 誠二さん
ナガイ産業合同会社

足高は町からの支援が手厚く、卒業後に町内で就職して町に貢献したいと思い進学を決めました。高校生活は、部活動で高い目標を持って取り組むことができました。また、顧問の先生がよく見てくれたことで人としても成長できました。カナダ研修では異文化の中で、同級生の仲間との人間関係がさらに深まったことが印象に残っています。これからは林業従事者として一生懸命頑張りたいです。



輪島 朱莉さん
帯広大谷短期大学

カナダ研修があることや同じ部活の先輩の影響もあり進学を決めました。高校生活はコロナの影響で例年通りの行事を行えたのは1年生のときだけでしたが、1番思い出に残っているのは3年生の1年間です。足高でたくさんの人と関わったことで互いを思いやることを学び、いつもの日常が楽しかったです。これからは、保育士を目指し、将来は保育士として足寄町に戻ってきたいです。

3月町議会定例会で示された、まちづくりの方針である
行政執行方針と教育行政執行方針を紹介いたします。

令和4年度行政執行方針（要旨）

人にやさしいあしよろー！ 町民に寄り添い、人をたいせつにするまちづくり



渡辺俊一町長

まちづくりの基本方針

町民の皆さんの負託を受け、町長と
いう重責を担わせていただいております。
任期も残すところ1年余りとなりました。

終息の兆しが見えない、新型コロナ
ウイルス感染症の感染拡大は、人類の
生命と健康に脅威をもたらし、経済活
動の停滞、雇用情勢の悪化など、非常
に厳しい状況が全世界で続いています。

感染リスクと隣り合わせの医療・介
護の現場で、地域医療を守るため、支
援が必要な方々にサービスを提供す
るため、日々ご尽力をされている皆さん
に心から敬意を表するとともに、私たち

支援事業補助金」も継続し、新居の住
居費や引越費用など、新生活のスター
トに伴う経済的負担を軽減し、新生活
を支援します。

公共施設・財産の管理

安全性と利便性を図るため平和生活
改善センターの改修を行うほか、公営
住宅では北星団地の解体や下愛冠団地
の下水道接続工事などを行います。

交通安全の推進

各関係機関・団体等と連携して啓発
活動や交通安全教育を推進し、交通安
全キャンペーン等の事業を通じて交通
安全意識の高揚を図り、交通事故を防
止するための環境づくりを進めます。

自治会活動

コロナ禍で自治会の行事が中止とな
る中、より一層地域における人と人
との絆の大切さが改めて問われています。
自治会活性化交付金の活用により組
織力強化と地域活動に取り組んでい
ただき、行政と自治会、各関係団体と連
携を深め、地域住民との協働による安
全安心な地域づくりを進めます。

新エネルギーの推進

足寄町は「ゼロカーボンシティ宣言」
を表明しましたが、2030年までに

が日常生活を送るために、ご苦労をさ
れている方々に深く感謝申し上げます。

新たな変異株の出現と結びついた流
行の波が繰り返される一方、ワクチン
接種や治療薬の開発も進み、明るい兆
しも見えてつあるものの、先行きが見
通せない状況であります。

町民の皆さんの生命と健康を守り、
地域経済への影響を最小限とすること
を最優先に考え、感染拡大防止の徹底
と安全安心な新たな日常生活、経済活
動の回復に向けた取り組みを、引き続
き進めます。

人口減少対策は本町の最重要課題で
あり、基幹産業の農林業をしっかりと支
援することが、地域経済の振興、過疎
対策に結び付くものと考えており「第
2期足寄町まち・ひと・しごと創生総
合戦略」に基づき、地方創生の取り組
みを進めます。

人口減少対策の大きな柱の「子育て
応援出産祝金贈呈・保育料完全無償化・
学校給食費無償化・足寄高校存続に関
する支援」等を継続し「安心して子育

温室効果ガス46%削減、2050年ま
でにカーボンニュートラルの実現に貢
献するために、足寄町に適した再生可
エネルギーの導入目標を定め、官民
連携で地域炭素の実現に向けた取り
組みを推進するための実行計画を国の
補助を活用して策定します。

福祉施策の推進

障害者地域生活支援拠点施設を整備
したことから、障がい児者の居住支援
と、障がい児者の生活を地域全体で支
える体制の整備を進めます。

子育て支援は「子育て安心基金」を
財源に、出産祝金の支給をはじめ、認
定こども園、へき地保育所、家庭的保
育、そして学童保育所の保育料完全無
償化を継続します。

出産後1年以内の母子に対し、訪問型
およびデイサービス利用型の産後ケア事
業を行い、母子とご家族が健やかに
生活できるよう支援します。

高齢者福祉施策では、特別養護老人
ホームの建て替えも含めた「新たな医
療と介護・保健・福祉の連携システム」
の構築に向けた取り組みを進めます。

町内の介護療養型老人保健施設に経
営安定資金を助成するほか、軽費老人
ホームに対し必要な支援を行い、介護
サービス等の円滑な提供を支援します。
介護人材の確保・育成事業として、

てできる町、足寄町」を町外にアピ
ルできるまちづくりを進めます。

併せて、産業の振興と雇用の場を創
出するための取り組み、時代の変化に
あった福祉施策を進め、一人暮らしの
お年寄りや障がい者が安心して住み続
けられる環境を充実させます。

「人にやさしいあしよろー！町民に寄
り添い、人をたいせつにするまちづく
り」を常に意識して、町民目線で誠心
誠意、足寄町の発展に取り組みます。
本町のまちづくりを進めていく上で
指針となる「足寄町第6次総合計画」
を時代の変化に即した見直しを行い、
着実に実施することが私の責務と考え
ており、コロナ危機から脱却し、町民
の誰もが「この足寄町に住んで良かつ
た」と思っていただけ「安全で安心
なまち」の実現に向け、新年度予算編
成に臨みました。

予算編成の重点方針

- ①安全・安心な住みよいまちづく
りの推進
- ②産業振興の推進
- ③学びと文化のまちづくりの推進
- ④総合戦略による人口減少対策の
推進
- ⑤医療と介護・保健・福祉連携シ
ステムの推進

修学資金貸付金、就業支援等補助金、
介護福祉士資格取得等補助金等の制度
を継続し、介護事業の円滑な運営を支
援します。さらに、足寄高校生や町民
を対象とした介護職員初任者研修を町
内で開催します。

予防検診経費として、PETがんや
脳ドック検診、ヘリカルCT肺がん検
診等の受診に引き続き支援するほか、
今年度から国民健康保険病院等で受検
する人間ドックなどの費用に対する助
成を開始し、町民の命と健康を守る取
り組みを充実します。

環境衛生対策

本年4月にプラスチックごみの削減
とリサイクルの促進を目的としたプラ
スチック新法が施行されるなど、変化
への柔軟な対応が市町村に求められて
おり、分別・収集の間、コスト等を
踏まえ、本町に適したごみ処理の在り
方について、引き続き検討を進めます。

ごみ減量化のための啓発活動、リサ
イクル体制の充実など再資源化を進め、
ごみ減量化推進策を検討します。

農業振興対策

町農業協同組合が「地域振興計画」
に基づく「足寄型農業」確立に向けた
取り組みを進めていることから、基幹
産業の持続的発展を支えるために必要

本年度は議場設備更新、屋内ゲート
ポール競技場人工芝張替、螺湾小学校
外部改修、温水プール外部改修など住
民の生活に直結する優先度の高い改修
や更新の事業を実施します。

令和2年から進めている町内全域の
光ケーブル敷設事業について、サービ
スの提供が始まります。新型コロナウイルス
感染症の感染拡大によりテレワ
ークやオンライン授業などが普及し
さまざまな分野・地域で高速通信網の整
備が必要とされています。光ケーブル
の整備によりオンラインで仕事ができ
る田舎暮らしを希望する移住者の受け
入れや、避難所となる集会所のWi-Fi環境構築、スマート農業や
遠隔医療等、さまざまなことに活
用されることを期待しています。

住環境の向上、定住促進と地域経済の活性化の推進

町内建設業者施工による住宅・店舗
等の新築および増改築工事、賃貸住宅
整備、空き家解体等を対象とした「住
環境・店舗等整備補助事業」を引き続
き行います。

「ふるさと足寄応援寄附推進事業」
については、町内事業者の返礼品開発
を支援する補助制度を継続し、寄附金
増につなげます。
新婚世帯を対象とする「結婚新生活

な支援を行います。
農業担い手確保と育成対策では、こ
れまで21戸が新規に就農し、現在は新
規就農志向者として3組が準備を進め
ており、国の「農業次世代人材投資資
金事業」と協調して、就農支援を行
います。

6次産業化の取り組みとして、チー
ズやイチゴ等を原料とした新たな特
産品の開発やPR活動を進めるため
に、引き続き地域おこし協力隊を配
置します。
林業振興については、将来にわた
って森林の恵みを享受できるまちづく
りを進めるため、木質資源の循環と二酸
化炭素の吸収源などの公益的機能を維
持するための管理運営を行います。

森林環境譲与税を財源に、①森林整
備の推進、②人材育成と担い手確保、
③森林行政の体制強化を柱に、適正な
森林施業と森林の保全、民有林振興に
つなげる取り組みを、関係機関と連携
し、計画的かつ効果的に進めます。

商工観光振興対策

新型コロナウイルス感染症の影響に
より、商工業者は、感染予防対策や大
幅な売上げの減少など、これまでにな
い厳しい状況が続いており、金融機関
や商工会と連携し感染症対策の融資制
度や支援制度を利用していただけるよ

うに事業者支援を行い、アフターコロナに向けた振興策を含め、適切な時期に適切な支援ができるように対応を進めます。

6月にオンネトー新休憩舎のオープン控え、関係機関と連携し、雌阿寒岳・オンネトー地区の観光振興に努めます。地域おこし協力隊員を新たに2名の募集を行い、特産品開発や観光の活性化を進めます。

地籍調査事業

計画に沿って事業を進め、土地の位置付けの明確化を進めます。

橋梁長寿命化修繕事業

ポン沢橋外2橋の調査設計、糠南大橋の修繕等を行い、橋梁長寿命化点検業務として、豊栄橋外55橋の点検を行います。

道路ストック修繕事業

町道整備工事や傷んだ舗装の補修工事、街路灯のLED化等を総合計画に基づき進めます。

公園事業

里見が丘公園整備事業として、総合体育館から野球場にかけての幹線園路の整備、園内大駐車場の拡張整備を行います。

公園長寿命化修繕事業として、中央公園の遊具等の更新を行い、そのほかの公園も遊具等の保守点検結果に基づく計画的な修繕を進めます。

消防体制の推進

複雑多様化する災害に対応するため、複雑多様化する災害に対応するため、より実践に即した訓練を行い、地域防災力の要である消防団員の確保と装備の充実を図り、消防体制の強化に努めます。

防災

防災行政無線の全世帯への戸別受信機配備に向けた取り組みを進めており、配備率は約81%となりました。引き続き、未配備世帯の解消に向けた取り組みを進めます。

また、頻発する異常気象や地震・火山噴火、大規模停電などに備えるため、防災資機材の増強等を行います。

温泉浴場整備

令和4年度中のオープンに向け、建築確認申請手数料のほか、外構実施設計業務委託料を計上しました。なお、浴場施設の建設工事費や外構工事費等は4月以降の議会におきまして、補正予算として提案させていただきます。

簡易水道事業

施設維持管理業務の充実と安心・安

全な水道水の安定的な供給を引き続き図ります。

公共下水道事業

汚水管整備工事を計画的に進め、未普及地区の解消を図るとともに、同地区の雨水排水不良の解消も併せて行います。既設汚水管については、高圧洗浄やカメラ調査を行い、適正な維持管理を行います。

介護サービス事業

特別養護老人ホームの運営については、利用者の立場に立った質の高いサービスの提供に努め、利用者の健康保持、安全・安心な生活を送ることのできる施設づくりを今後も進めます。

現施設は老朽化が進んでいることから、どのような規模・構成で建て替えるべきか、地域包括ケア等に係る国の動向等を踏まえ、検討を進めます。

上水道事業

安心・安全な水道水の安定的な供給を図るため、老朽管路の更新と下水道事業の実施に伴う配水管移設事業を進めます。

国民健康保険病院事業

町民の皆さんが住み慣れたこの町で安心して必要な医療を受けられるよう、

救急告示医療機関として24時間365日の救急患者受入体制を整えています。安心と信頼をもって受診していただける病院づくりに取り組み、医療サービスと費用対効果の両面を十分に考慮しながら診療体制を構築し、計画的な医療環境の整備を進めます。

令和4年度の当初予算の規模

一般会計	94億5963万1千円
特別会計	28億3512万2千円
企業会計	16億3698万5千円
合計	139億3173万8千円
(昨年度当初予算比)	1.0%増
(昨年度当初予算比)	2.0%減

引き続き、限りある財源を効果的に活用し、健全財政の堅持に努め、簡素で効率的な行政運営と働き方改革を進める一方、町民の皆さんとの対話を大切にして、誰もが「住民にやさしい役場」と感じていただけるよう、議会との連携のもと、協働のまちづくりを進めてまいり所存でありますので、町議会議員ならびに町民の皆さんの一層のご支援とご協力をお願い申し上げます。

令和4年度教育行政執行方針（要旨） 地域の宝である子どもたちの確かな学びと 町民の生きがいとなる学び合いを推進



藤代和昭教育長

教育行政の基本方針

足寄町教育委員会では「教育関連法」や「足寄町第6次総合計画」および「第5次足寄町生涯学習推進計画」などを基盤に据え、総合教育会議の協議・調整を尊重し、学校や家庭、地域、関係機関・団体と連携を図りながら、地域の宝である子どもたちの確かな学びと町民の生きがいとなる学び合いを推進していきます。

【学校教育の推進】

学校運営

保護者・地域に信頼され、安心して託される「地域と共に歩む学校」づくりに向け、教育委員会が主体性を発揮

し、校長会議・教頭会議を通じた確かな指示や指導等の徹底を図ります。今年度から町内全小・中学校で導入するコミュニティ・スクールや地域参観日の開催、保護者を含めた学校評価や地域教育資源の活用などを推進します。

教育課程の管理

「確かな学力」の方策として、町費による特別支援教育支援員の配置による少人数指導や習熟度別学習、長期休業中の学習機会の提供、家庭への啓発活動などに取り組みます。

また、全国学力・学習状況調査や足寄町生涯学習研究所の学力調査・分析などの結果を踏まえ、各小・中学校に「学力向上推進プラン」を明示し「主体的・対話的で深い学び」の授業改善を通して学力向上を図ります。

「豊かな心」「健やかな体」の育成

道徳教育を重視し「特別の教科道徳」を通して命の大切さや思いやりの心の涵養、教育相談の充実、読書活動の推進、情報モラル教育の徹底などに取り組みます。特に読書については、想像

力や共感性の豊かな感性を育む学校図書の実践に向け、図書の計画的な整備や町図書館との連携に取り組みます。また「いじめ」は「誰にでも起こり得る・犯罪である・命や人権に関わる問題である」との共通理解に立ち、足寄町いじめ防止基本方針に基づいた未然防止や早期発見および迅速対応、学校・保護者・関係機関との速やかな連携などに努め、重大事案については総合教育会議で協議・調整します。

食育・学校給食

食育では栄養教諭の効果的な活用を図り、食に関する指導を推進するとともに学校給食の衛生・安全管理の充実にも努めます。

また、地産産食材の積極的な活用による「ふるさと給食」や「リクエスト給食」を継続し、安全・安心な給食の提供に努めます。なお、子育てや人口減少の対策として引き続き小・中・高の児童・生徒に無償提供を行います。

国際理解・キャリア教育

国際理解教育では、国際交流員を活

用した小学校の英語教科や外国語活動および中学校の英語教科などの支援を図り、英語力の向上や異文化理解など国際理解教育の推進に努めます。

キャリア教育では、関係機関・団体等との協力・調整を図り、職場訪問体験学習などを通して、望ましい職業観や勤労観を培っていきます。

防災・交通安全教育

防災・交通安全教育では、いつでもどこでも起こり得ることを想定し、各教科の関連学習内容や実施訓練を通して災害への適切な迅速対応に努め、地域実態に応じた危機管理対応マニュアルの点検・見直しを図ります。

ICT教育

国のGIGAスクール構想による児童生徒一人1台タブレット端末を整備し、一人ひとりに合った学びやオンライン授業等に活用し、情報活用や課題解決などの能力育成に努めます。

特別支援・複式教育

特別支援教育では、社会的自立や合理的配慮を踏まえた個別指導計画や教育支援計画に基づいた教育活動の展開や学習支援員の継続配置、あしよろ子どもセンターとの連携など支援体制の充実にも努めます。

複式教育では、少人数の良さを生かしたきめ細かな指導計画による個に応じた指導や学習効果を高める集合学習および町内のな交流学習を支援し、地域環境の特性を生かした複式教育の充実に努めます。

足寄高等学校存続に向けた取り組み

2間口確保に向け、足寄高等学校振興会等関係団体と協議・連携し、通学費や海外研修派遣、足寄町学習塾、多目的交流施設などに引き続き支援をします。

教育環境の整備

校舎の老朽化に伴う施設・設備の改修や教職員住宅の修繕等を計画的に進めます。

また、教職員の働き方改革について足寄町アクションプランを策定し、超過勤務の上限や学校閉庁日、部活動休養日等を定め、教職員の負担軽減を図ります。

【生涯学習の推進】

家庭教育

「家庭教育学級」や子育て支援・学習と交流の会「すくすく」の充実をさらに図ります。また、あしよろ子どもセンターなどの子育てに携わる関係機関との連携により、家庭教育・子育て支援の充実に努めます。

青少年教育

地域の自然・文化・歴史などの地域素材を生かした自然体験活動「すすめ! あしよろ☆冒険王」の実施をはじめ、各種ボランティア活動やスポーツ活動、文化・芸術活動などの支援と育成に努めるとともに、長期休業中の居場所づくりとして「チャレンジクラブ」を夏・冬・春・秋にわたって実施し、学ぶ意欲や習慣化を図ります。

さらに、地域の教育機関である「ネパール足寄」や「九州大学北海道演習林」との連携を図っていきます。

成人教育

情報の提供やリーダー養成の学習機会の充実に努めます。また、ふるさと足寄100年塾「生きがいスクール」や「学遊校」の多様な講座やボランティア活動への参加等、高齢者の豊かな学び合いを支援します。また、女性の仲間づくりやまちづくりを推進するための学習機会や情報の提供に努めます。

国際交流

姉妹都市であるウエタスキウィン市から招へいしている国際交流員を活用し、保育園児への英語遊び活動「ペピキッズ」や一般市民を対象とした英会話教室などを実施します。

「足寄町学習塾」で自己実現を!



公設民営塾「足寄町学習塾」

足寄高等学校の生徒を対象として開設した「足寄町学習塾」が、本年度で8年目を迎えます。

この学習塾は、公設民営塾として足寄町が開設し、全国で学習塾を展開する㈱Birth47が運営しています。

足寄高校生の学力向上を支援し、生徒それぞれの夢をかなえることで、同校の魅力アップを図り、入学希望者の増加につなげることを目指しています。

また、少しでも多くの子どもが足寄町で育ち、ふるさとに愛着を持つ環境を整備することが、地域の存続・活

性化の鍵ともなります。

今月号では、これまで多くの足寄高校生の自己実現を支えてきた学習塾の取り組みを紹介いたします。

指導システム

専任講師がそばで学習を支援する「個別指導」と、一流講師陣による授業をタブレットで視聴する「映像指導」のハイブリッドの指導システムで学力向上を図ります。

3つの学習ブース

「個別指導ブース」「映像指導ブース」「自習ブース」の3つの学習ブースを設置し、生徒の多様なニーズに対応して学べる環境を用意しています。



講師が直接指導を行う個別指導ブース



英会話教室「ジャスミンのえいGO!」

生涯学習施設

町民センターと生涯学習館を学習拠点として位置付け、学びやすく親しみやすい施設環境の充実を図ります。図書館については、図書の計画的購入や魅力ある事業および情報発信などを図り、町民が気軽に利用できる機能や利便性などの向上とともに、読書普及活動を推進します。

また、乳幼児・児童への読み聞かせや乳幼児の絵本との出会いと親子の触れ合い等を支援する「ブックスタート事業」を継続して行います。

さらに「子どもの読書活動推進計画」に基づき、子どもがより読書に興味をもち、親しむことができるよう学校への移動図書や巡回配本、図書館司書の学校訪問相談や「中学生図書館サポーター事業」などを通し、子どもの読書活動を推進します。



タブレットを使った映像指導ブース

利用者アンケート

令和3年度の利用者アンケートでは、通塾後の自身の変化について「勉強が分かるようになった」「勉強する習慣がついた」「学校の成績が上がった」という回答が多く寄せられ、勉強する習慣が付いた「学校の成績が上がった」という回答が多く寄せられ、塾開設の目的である「学習意欲の向上」や「学習習慣と基礎学力の定着・向上」に一定の成果がみられています。

通塾による自身の変化について

項目	割合
勉強が分かるようになった	50.5%
勉強する習慣がついた	40.8%
学校の成績が上がった	29.1%
模試などの成績が上がった	4.9%
将来の夢を持つことができた	2.9%

文化・芸術活動

各種文化団体等が行う自主的な活動を通して優れた文化・芸術に触れる機会を提供し、地域文化の伝承や創作活動を支援します。

文化財

郷土資料館には、町の歴史や発展の資料を数多く保存していることから、郷土の歴史や文化継承が、町民や学校教育、社会教育にも有効活用できるよう資料の整理や展示の工夫、情報提供などに努めます。

足寄動物化石博物館

企画・運営の工夫や発掘体験活動などにより入館者の充実に努めており、本町の象徴的な学術施設としてさらに価値を高めるための連携を図ります。

体育・スポーツの振興

町民皆スポーツを目指し「いつでも・どこでも・だれでも」スポーツに参加できる機会の拡充や各種スポーツ施設の安全点検と計画的整備を図ります。また、各関係機関・団体と連携し、指導者の育成や指導体制の充実を図ります。さらに、各種スポーツ大会や出前教室、学校開放事業、総合型地域スポーツクラブの育成などを通し、スポーツの振興と普及に努めます。

塾長からのメッセージ



樽沢俊宏塾長

学力を上げたい、苦手科目を克服したい、自分に合った勉強法を見つけたい、など、勉強に関する悩みは人それぞれだと思っています。

私たちは、そんな生徒一人ひとりの悩みに真剣に向き合い、夢の実現に向け全力でサポートします。

ぜひ、足寄高校に進学し、足寄町学習塾を活用することで、多くの知識を身に付け、社会へと羽ばたいてほしいと思います。

学習塾では足寄高校生1・3年生、翌年度足寄高校入学を検討している方向けに見学会を実施しています。学習塾を活用して将来の思いを描く進路を掴み取りましょう。

詳細 教育委員会教育支援担当

☎25-13188

町ホームページのあしよるポでは、取材写真を多数掲載しています。ぜひご覧ください。

3/5



読書感想文コンクール

第45回町読書感想文コンクールの表彰式が開催されました。町内の小中学校から446点の応募があり、46点の作品が入賞しました。受賞者を代表して村岡倅き（足寄中学校3年）が「これからも読書を大切にし、自分の人生を豊かなものにしていきたいです」とあいさつしました。

林業就職相談会

足寄町と陸別町の林業企業9社が参加する林業就職相談会が町民センターで開催されました。相談会は参加者が希望する企業と直接相談できるように個別ブースを設け、新型コロナウイルス感染症の感染対策を実施して行われました。参加者は「雰囲気の良い相談会だった」と感想を話しました。



3/6

3/9



ひよこクラブにサプライズ

子育て支援サークル「ひよこクラブ」（今野めぐみ代表）の定例会が町民センターで行われ、11組の親子が参加しました。本年度最後の定例会となったこの日は、サプライズでアユミちゃんと初代アユミちゃんが登場しました。大喜びする子や突然の登場に泣いてしまう子などさまざまでしたが、参加した親子は楽しく交流しました。

元気アップ運動教室

元気アップ運動教室「イスを使ったストレッチ教室」（町教育委員会主催）が総合体育館で行われ、18人が参加しました。役場福祉課の保健師からフレイルを予防するための食事や運動についての説明が行われ、その後小林永枝え（健康運動指導士）を講師に、椅子に座りながら首や肩甲骨を動かすストレッチを行いました。



3/22



足寄中学校



足寄高等学校



足寄小学校



芽登小学校



大誉地小学校



螺湾小学校



芽登保育所



町認定こども園どんぐり



上利別保育所



螺湾保育所

卒業・卒園おめでとう

Ashoro
お知らせ 生ごみをたい肥化しませんか？
Info 電動生ごみ処理機の購入助成額の上限が増額されました！

町では、生ごみの減量化を図るため、生ごみたい肥化容器（コンポスト）や電動生ごみ処理機を町内の指定された店舗で購入する方に対し、予算の範囲内において費用を一部助成しています。

4月からはさらなる減量化を図るため、電動生ごみ処理機購入者への助成額の上限を2万円から**3万円へ増額**しました。

〈助成額〉
電動生ごみ処理機



1台当たりの税抜き価格の2分の1の金額（100円未満は切り捨て）を3万円を上限に助成。
生ごみたい肥化容器（コンポスト）

1個当たりの税抜き価格5千円以上のものに対し、3千円を上限に助成。

〈助成までの手続きについて〉

①電動生ごみ処理機等を購入する前に、役場住民課住民生活担当の窓口へ購入助成金交付申請書を提出してください。

②町より購入助成金交付決定書を通しますので「決定通知書」および併せて送付する「受領書」「委任状」を持って、指定された店舗にて対象商品を購入してください。

※購入額から助成額を差し引いた金額をその場でお支払いしていただくことになります。

〈指定販売店〉

電動生ごみ処理機

(有)エムエス電器商会・(有)コミヤマ・(有)モリイデンキ・(株)外田組

生ごみたい肥化容器（コンポスト）

(有)マニザキ・(有)佐々木金物店・足寄町農業協同組合（Aコープ・経済部生産資材課）

詳細 役場住民課住民生活担当 ☎28-3858

Ashoro
お知らせ ご注意ください
Info 有害鳥獣駆除実施中

本町では、エゾシカによる農業被害や林業被害を減らすために、北海道猟友会足寄支部の協力により有害鳥獣駆除を実施しています。有害鳥獣駆除実施期間中に山菜採り等で山林や畑、牧草地の周囲を歩く方は、目立つ服装で入林し、設置されているわなに注意してください。



駆除区域 足寄町全域（住宅地・鳥獣保護区等は除く）
駆除期間 4月から10月末
および令和5年3月中
使用する道具 銃器、くくりわな、囲いわな

詳細 役場経済課林業振興担当
☎28-3862

Ashoro
お知らせ 子宮頸がんワクチン接種について
Info

子宮頸がんの原因となるヒトパピローマウイルスの感染を防ぐ子宮頸がん予防ワクチン（HPVワクチン）について、厚生労働省は平成25年から接種勧奨を差し控えていましたが、令和3年11月に積極的接種勧奨を再開することを決定し、本町でも4月から接種勧奨を実施する予定です。対象の方については後日案内や予診票等の書類を発送させていただきます。



詳細 役場福祉課保健推進担当
☎25-2571

Ashoro
お知らせ 足寄消防団消防連合演習の中止について
Info

例年4月下旬に開催しております足寄消防団消防連合演習は、新型コロナウイルス感染拡大の防止、消防団員および関係者の安全確保の観点から昨年に引き続き開催を中止させていただきましたことになりましたのでお知らせします。

ご理解を賜りますようお願いいたします。

詳細 足寄消防署
☎25-2619

Ashoro
お知らせ 電話でお申し込みができます！
Info ヘリカルCT肺がん検診・PETがん検診のお知らせ

検診名	対象者	助成対象人数	料金
ヘリカルCT肺がん検診	・30歳以上の町民 (平成5年4月1日以前に生まれた方) *ただし、助成対象は3年に一度となります。 令和2年度・令和3年度に助成を受けた方は助成の対象になりません。	先着30人	自己負担 7,700円 *町助成 7,700円
PETがん検診		先着35人	自己負担 60,130円 *町助成 10,000円

申込期間 令和5年1月31日(火)まで

受診期間 令和5年3月31日(金)まで

実施機関 ヘリカルCT肺がん検診：町国民健康保険病院

PETがん検診：社会医療法人 北斗 北斗病院（帯広市）

その他 受診結果につきまして病院より町にも結果が報告されます。個人情報につきましては健康づくり目的以外には使用しません。

※PET乳がん検診は昨年度で実施を終了しました。

詳細・申込先 役場福祉課保健推進担当 ☎25-2571



最大 20,000円分のマイナポイントがもらえる！

お好きなキャッシュレス決済サービスで使える！

マイナポイント 第2弾

マイナンバーカードの新規取得等で **5,000円分** + 健康保険証としての利用申込みで **7,500円分** + 公金受取口座の登録で **7,500円分**

マイナポイントを受け取るには、マイナンバーカードを使って、マイナポイントの申込みを行う必要があります。
※1マイナポイントの申込後、選択したキャッシュレス決済サービスでチャージまたはお買い物をする必要があります。
※2マイナンバーカードを既に取得した方のうち、マイナポイント第1弾の未申込者も含まれます。
※3「健康保険証としての利用申込み」「公金受取口座の登録」によるマイナポイント付与は準備ができ次第開始の予定です。詳細はマイナポイント事務局ホームページにてご確認ください。

マイナポイント 検索

または

マイナンバー総合フリーダイヤル ☎0120-95-0178

平日：午前9時30分～午後8時 / 土日祝日：午前9時30分～午後5時30分

詳細 役場住民課戸籍年金担当 ☎28-3856



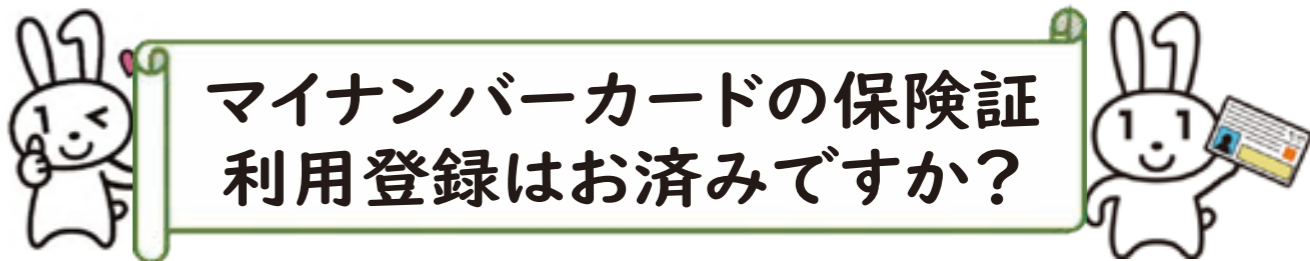

昨年10月よりマイナンバーを利用したオンライン資格確認の本格運用がスタートし、マイナンバーカードの保険証利用も始まっています。

マイナンバーカードを持っているだけでは保険証として利用できず、利用のための登録手続きが必要です。

全国のマイナンバーカードの交付状況は、3月時点で約5400万枚交付済み(全人口の約4割)、保険証の利用登録件数は約760万件で、保険証として利用可能なカードは交付済みのうち14%程度にとどまっています。一方、町のマイナンバーカード交付枚数は、3月時点で2119枚(町の人口の約3割)です。参考として、町内で国民健康保険に加入されている方の保険証の利用登録済み件数は約50件で、マイナンバーカードの保険証利用は進んでいない状況です。

町国保病院では専用機器を設置して、マイナンバーカードの保険証利用登録および保険証利用が可能です。まだ保険証の利用登録手続きがお済みでない方はぜひ登録をお願いします。なお、利用登録手続きはパソコンとICカードリーダー・スマートフォン(マイナンバー読み取り対応機種)を使ってご自身でもできますし、役場保険担当の窓口でもできます。

■保険証の利用登録のメリット

- ①マイナンバーカード取得で5000円、さらに保険証の利用登録で7500円相当のポイントが付与されます(保険証利用登録分のポイント申請は6月頃に開始予定)。
- ②入院時などに利用する「限度額認定証」の申請が不要になります。
- ③転職・引越しをしても、新しい保険証の発行を待たずに医療機関を受診できます。
- ④処方された薬剤や特定健診の結果、医療費通知の情報をマイナポータルから閲覧できます。
- ⑤患者さんの同意により④の情報が医療関係者にも提供されるので、医療の質の向上が期待できます。

◎国民健康保険の高額療養費の申請には「領収書」が必要です!

病院・薬局を利用した際の窓口負担が一定額以上になると、役場から「高額療養費のお知らせ」をお送りしています。役場に申請すると、1カ月の限度額を超えた負担分が払い戻しされます。なお、申請には病院・薬局などの「領収書」が必要です。

「領収書を捨ててしまった」「どこに行ったか分からない」ために、払い戻しできる金額が少なくなってしまう方がいらっしゃいます。高額療養費に該当する方への通知は、受診から2~3カ月後になりますので、高額な医療費が発生した月の領収書はしばらく保管しておいてください。

Q: 高額療養費の申請書には、医療費や医療機関名が記載されている。領収書が無くても役場では患者の負担額が分かるのでは?

A: 医療機関からの医療費の請求は2段階で行われます。

①患者さんへの請求と②患者さんが加入している医療保険への請求です。①と②の間で、医療機関内での点検の結果、まれに請求漏れが見つかるなどして請求内容が変わる(②の医療費の方が高くなる)ことがあります。そのため、領収書で患者さんが実際にお支払いした金額を確認させていただいています。

詳細 役場住民課保険担当 ☎28-3857

6月から児童手当制度の一部が変わります

〈児童手当制度〉

児童を養育している方に手当を支給することにより、家庭などにおける生活の安定に寄与するとともに、次代の社会を担う児童の健やかな成長に資することを目的としています。

支給資格者

町内に住民登録があり、中学校修了前までの児童(満15歳以後の最初の3月31日までの間にある児童)を養育している方

※共働きの場合は、所得や健康保険の状況などにより主に生計を維持している方

※公務員の方は、勤務先からの支給となります。

◎児童手当・特例給付の支給に係わる所得上限額が設けられます

令和4年6月分(令和4年10月支給分)から、児童を養育している方の所得が「所得制限および所得上限限度額表」の②以上の場合、児童手当・特例給付は支給されません。

※児童手当・特例給付が支給されなくなったあとに所得が②を下回った場合、改めて認定請求書の提出が必要となりますのでご注意ください。

所得制限および所得上限限度額表

扶養親等の数	①所得制限限度額		②所得上限限度額	
	所得額(万円)	収入額の目安(万円)	所得額(万円)	収入額の目安(万円)
0人	622	833.3	858	1071
1人	660	875.6	896	1124
2人	698	917.8	934	1162
3人	736	960	972	1200
4人	774	1002	1010	1238
5人	812	1040	1048	1276

支給額

①未満の方

- ・3歳未満15000円
- ・3歳以上小学生以下10000円
- ・※第3子以降は15000円
- ・中学生10000円
- ①以上②未満の方
- ・中学生まで一律5000円

◎現況届が原則提出不要になります

一部の方を除き、現況届の提出が必要になります。提出が必要な方については書類を送付しますので、6月中旬に必ず提出してください。

詳細 役場福祉課福祉担当

☎25-2216

春の火災予防運動期間について

4月20日から4月30日までは春の火災予防運動期間です。

この時期は空気が乾燥し、強風が吹くなど、火災発生件数が増加する期間ですので、火の取り扱いには十分注意しましょう。

令和3年中に町内で発生した火災件数

火災種別	発生件数
建物	5件
車両	1件
その他	4件
林野	0件
合計	10件

令和3年中に町内では10件の火災が発生しています。幸いにして負傷者および死亡した方はいませんでしたが、住宅や車両等を焼損するなどの被害がありました。火災は一瞬にして尊い生命や貴重な財産を失う可能性のある恐ろしいものです。人の意に反して発生する場合も



ありますが、未然に防ぐことができた火災も多くあります。火災予防運動期間には特に空気が乾燥し、強風により延焼スピードが早くなりますので、火の取り扱いには十分注意し、火の元の確認を行ってから就寝するようにしましょう。

野焼きは禁止されています

廃棄物(ごみ)を燃やすことは法律で禁止されています。

野焼きを行う場合は、5年以下の懲役、1千万円以下の罰金のいずれか、または両方が科せられます。



町内においても、家庭ごみを焼却処分中に火の粉が枯れ葉に着火し、延焼拡大した火災が数件発生しています。近隣の住宅に被害が発生したり、大切な財産を失う可能性があるため、安易な考えで野焼きを行わないでください。

詳細 足寄消防署予防担当予防係

☎25-2619

足寄町高齢者就労センター について紹介します

高齢者就労センターは町内在住の60歳以上で、働くことに意欲のある方であればご入会することもできます。現在男性40人、女性38人、合計78人の方が会員登録して働いています。

◎高齢者就労センターについてQ&A形式で紹介します

■就労について

Q：高齢者就労センターはどんな仕事をしているのですか？

A：①畑仕事（苗作り・草取り・収穫等）②草刈り・庭の草取り・剪定③部屋の片付け・清掃・ごみ分別搬出④薪割り・木の伐倒⑤除雪⑥筆耕（賞状書き・宛名書き）⑦公園の草刈り・トイレ清掃⑧植樹（草取り・剪定）⑨役場庁舎公務補・清掃業務を行っています。

そのほかにも作業内容はさまざまあり、ご自身の知識・能力・キャリアを生かし、ライフスタイルに合わせた仕事内容・働き方を選択することができます。

Q：高齢者就労センターで働くにはどうすればよいのですか？

A：会員登録が必要になりますので高

齢者就労センター事務所（社会福祉協議会内）へお越しください。

登録にあたり、特別な技能や資格は必要はありません。ご自身の「できること」「やりたいこと」などを担当者にお話してください。「こんなことが得意だけど仕事がありますか」といったお問い合わせも歓迎します。

Q：高齢者就労センターで働くとは何か良いことがありますか？

A：働くことで生きがいを感じ、社会参加を実感できます。仕事を通じて新しい仲間が増えるとともに、収入を得ることで自分あるいは家族の生活が充実します。無理なく働くことで、健康の維持・増進が図れます。

■仕事の依頼について

Q：高齢者就労センターへ仕事を依頼するにはどうすればよいのですか？

A：高齢者就労センター事務所（社会福祉協議会内）へご連絡ください。仕事の内容や時期をお聞きし、就労可能な会員を派遣します。

料金等を知りたい場合は、簡易的な

見積もりを作成します。
※時期や内容によってすぐに対応できない場合がありますのであらかじめご了承ください。



畑仕事の様子

◎高齢者就労センター長から

当センターは、登録会員の平均年齢が76・2歳となり高齢化が年々進んでいる状況ですが、80歳代の会員の方が非常に元気で辛抱強く、お客様からの評判も上々なのがうれしい限りです。

農作業は以前に就労していた会員をリピートする依頼が多く、後継者がいないため、いずれは対応できなくなるのではないかと危惧しています。

今後とも身体に無理のない仕事、危険のない仕事、経験や技能を生かせる仕事への就労を心掛け、その手助けができればと考えております。

新型コロナウイルス感染症拡大防止のため最近では開催できていませんが、

1年の労をねぎらう厚生旅行を、今年も開催したいと思っています。



厚生旅行の様子

高齢者就労センターへの入会には、年齢の上限はありませんので、働いてみたいと思っている方の会員登録をお待ちしています。

※作業内容・料金表は社会福祉協議会ホームページに掲載していますのでご覧ください。

詳細 足寄町高齢者就労センター

（足寄町社会福祉協議会内）

開設時間

平日：午前8時40分～午後5時5分
土・日・祝日・年末年始は除く
☎28107222
FAX2519021
<https://www.ashorote-hukushi.jp/shakyo>

まちの健康だより 犬 からだげんき

歯周病予防

●歯周病ってどんな病気？

歯を支える歯ぐきや骨が傷んで溶けていく病気です。虫歯のように歯に穴が開いたり痛みが伴うことがないので、進行に気付きにくく、放置してしまふと結果的に何本も歯を失うことになり、口の中の病気にいえば虫歯の印象が強いですが、実は日本人の歯を失う原因の1位は歯周病なのです。また、進行した歯周病にかかっている人は年齢とともに増加し、40代で4割を超え、60代では約6割にも達します。では、どのようにして歯周病は進行していくのでしょうか。

●歯周病の進行はプラーク（歯垢）が原因

プラークは細菌のかたまりで、酸や毒素を出して虫歯や歯周病を進行させます。白色または黄白色をしているので、見た目では確認しにくいのですが、舌で触るとザラザラした感触があり、1ミリグラムあたり1〜2億個の細菌

が存在していると言われていました。丁寧な歯磨きで取ることができませんが、石灰化し歯石になると、歯科医院で専用の器具を使わないと除去できなくなります。歯石は表面が凸凹しているためプラークが付着しやすく除去しにくくなり、歯と歯ぐきの間にまで波及した場合、歯の周りの組織を破壊してしまいます。



●歯周病予備軍チェック

ひとつでも当てはまったら歯周病の可能性があります。物を噛んだときや、見た目に違和感があれば、口の中の病気が進行しているかもしれません。小さなサインを見逃さないように、毎日の歯磨きの時は必ず鏡を見ながら、歯や、歯ぐきの色や形がどのようになっているかを確認しましょう。

- 歯が浮いたような感じがする
- 歯ぐきが赤く腫れている
- 歯を磨くと歯ぐきから血が出る
- 歯ぐきからうみが出る
- 口臭が気になる
- 歯の間にものがはさまりやすい
- 歯ぐきが痩せて下がってきた
- 少しぐらつく歯がある

●歯周病と全身疾患

口は身体の入りと出の入り口とされています。口の中で生成された歯周病菌が血管に入り込むことによって血管を狭めて虚血性心疾患や脳梗塞を引き起こしたり、メタボリックシンドロームが進む要因になります。

歯周病の人はそうでない人の2倍糖尿病になりやすいと言われています。歯周病菌が血糖値を下げるホルモン（インスリン）の働きを邪魔してしまい、その結果血糖値が下がりにくくなるため糖尿病が悪化してしまうのです。

●大切なのは予防！

歯周病が重症化した場合、治療を希望すると外科治療を行うのが一般的です。治療を希望されない場合は状況に合わせて歯を抜き、入れ歯を作成したりインプラントを行います。歯を支えている骨が不足している場合インプラントができません。口の中に人工のものがあることに慣れるには時間がかかる上に、入れ歯の噛む力は健康な歯の3分の1程度のため、自分の歯に比べて噛みにくくなると答える方が非常に多いです。そのような事態になる前に早めに歯科医院



を受診し、適切な処置を受け自宅でもセルフケアすることが重要になります。自分の歯が1本でも残っている人とそうでない人とは入れ歯の安定や治療の選択肢に差ができるため「すでに歯が何本かないから、これから何本抜けても同じ」とは考えずに、残っている歯を大切にしましょう。

皆さんは自分の歯が何本残っているかを把握していますか？今後の健康寿命のために、ぜひ町の歯周病検診をご利用ください。



◎歯周病健診について

町では35歳から74歳までの方および妊婦とその夫は500円、節目年齢（41、51、61、71歳）と後期高齢者医療制度の被保険者の方は無料で受診できます。

詳しくは保健推進担当までお問い合わせください。

※記載の年齢は令和4年度内年齢です。

詳細 役場福祉課保健推進担当

☎2512571

あしよろの上下水道

第34号

下水道における除害施設（グリース阻集器等）の適正な維持管理について

町内に埋設されている下水道管で、油脂分を多く含んだ排水が冷え固まり、閉塞（詰まる）案件が発生しています。

下水道が閉塞すると、その排水を流した人だけではなく、多くの使用者が「下水道を使えない」状況になります。各家庭で出る油を流さない対策をし、特に除害施設を設けている使用者は、定期的に油脂分を掃除するなど適正な維持管理をお願いします。

除害施設は、下水道自体に害を及ぼすゴミや油脂分等を下水道に流す前に除去する施設で、主に飲食業や大型施設に設けられています。

閉塞した下水道と正常な下水道

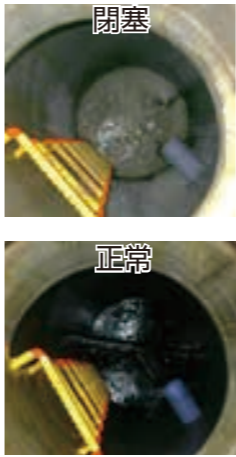

グリース阻集器の日常清掃

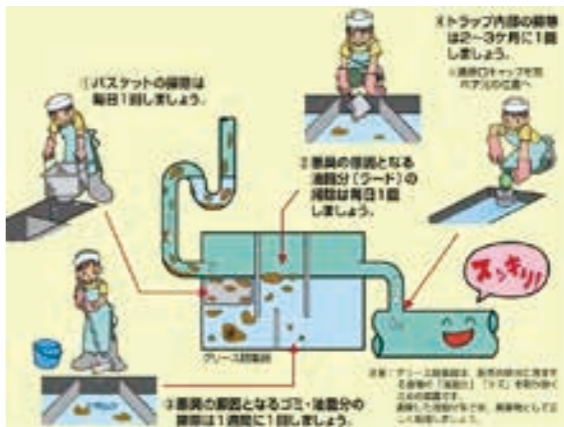

令和4年度水質検査計画について

水道の水質基準改定（平成16年4月1日施行）に伴う水道法施行規則改定に基づき水質検査計画を策定しましたので、需用者である町民の皆さんにご報告します。

水質検査計画については、役場内または町ホームページ内で閲覧できます。また、令和3年度の水質検査結果も町ホームページ内で閲覧できます。

区分	単位	おいしい水研究会基準	水質基準	足寄町の水道
蒸留残留物	mg/l	30~200	500以下	84.0
硬度	mg/l	10~100	300以下	9.4
有機物等	mg/l	-	3以下	0.3
臭気	度	3度以下	3度以下	なし
水温	℃	20℃以下	-	10.7

※厚生労働省の「おいしい水研究会」のデータと令和3年足寄町の水道水を比べたものです。

上下水道料金のお支払いについて

料金のお支払いは口座振替が大変便利です。

ご希望の方は左記金融機関にて、通帳など口座番号の分かるもの、口座登録の印鑑をお持ちの上、お手続きをお願いいたします。

※金融機関の営業時間内に手続きができない方は役場建設課上下水道室にご相談ください。

◆口座振替日

各種水道料金／毎月25日
下水道使用料／毎月25日

◆口座振替可能な金融機関

北海道銀行足寄支店
帯広信用金庫足寄支店
足寄町農業協同組合
ゆうちょ銀行

施設見学の募集について

昨年度は、町内全ての小学校4年生が、上下水道施設の見学に来てくれました。今年度も小学生をはじめ、皆さんの見学をお待ちしています。

詳細

役場建設課上下水道工務担当
☎28-3868

ミセス ユミ子の 消費生活Q&A 第113回

消費者トラブルの窓口に着ちんと意見を伝える3つのポイントの巻

高安ユミ子 消費生活相談員

4月1日から成年年齢が引き下げられ「18歳から大人」となりました。大人になったばかりの若者を狙った悪質商法に注意が必要です。またコロナ禍で新たなサービス（契約）が始まっているのでどの年代においても契約に関するトラブル

の他、製品・食品での事故（ヒヤリハット含む）には十分注意しましょう。



今回はトラブルに遭った際の相談前に用意していただくものや迅速に解決するコツについてお知らせします。

Q：消費生活トラブルに関する相談はどこに連絡すればよいのですか？
A：トラブルに遭っている方の居住地や勤務地にある地方自治体の相談窓口へご相談ください。
地方自治体が運営しているので相

談は無料です。窓口によって名称や受付時間等が異なりますので事前に確認しておくことをおすすめします。

足寄町の相談窓口

- ・役場住民課住民生活担当
☎28-3858（平日・月・金）
- ・消費生活相談所（社会福祉協議会内）
☎28-0585（平日・火・木）
午前10時～午後3時30分
- ※留守電応答の場合は役場へおかけ直し願います。

Q：相談にあたって事前に必要なことはありますか？

A：消費生活相談の解決にあたっては、トラブル内容の十分な聞き取りが重要となります。

そのため、下記のポイントを把握しておき、事前に相談内容を整理しておくほか、関係書類や商品等を用意



「トラブル解決をスムーズにするためのポイント」

相談員の聞き取る内容

- ① 契約のいきさつ
- ② 契約しようと思っただきつけ
- ③ 契約日
- ④ 契約・購入した商品名（サービス）
- ⑤ 契約金額やすでに支払った額
- ⑥ 支払い方法

事前に用意しておくもの

- ① 商品やサービスの保証書
- ② 契約書や約款などの手元にある関係書類
- ③ 請求書や領収書など被害金額が分かるもの



相談員からのアドバイス

困った際は一人で悩まず、できるだけお早目に相談窓口をご利用ください。



詳細

消費生活相談所 ☎28-0585
（南6-12 社会福祉協議会内）
平日・午前10時～午後3時30分
役場住民課住民生活担当
☎28-3858

警察への相談

警察相談専用電話「#9110」

その他の関係機関の窓口

- ・金融サービスのトラブル
金融サービス利用者相談室（金融庁）
電気通信サービスのトラブル
電気通信消費者相談センター（総務省）
- ・経済産業関係のトラブル
消費者相談室（経済産業省）
商品先物トラブル110番（経済産業省）
- ・個人情報関係のトラブル
個人情報保護法相談ダイヤル（個人情報保護委員会）
- ・法律関係のトラブル
法テラス（日本司法支援センター）
海外事業者とのトラブル
国民生活センター越境消費者センター
国民生活センター（国民生活センター）

春の全国交通安全運動実施中!

4月6日から15日までは、春の全国交通安全運動を実施しています。事故に遭わないよう、次のことに注意しましょう。

●子どもをはじめとする歩行者の安全確保



入学や進級を迎える4月以降は小学生の交通事故が増加する傾向にあるので注意しましょう。

①運転手は交差点等における一時停止、安全確認を徹底しましょう。

②歩行者は反射材を身に着けましょう。

●歩行者保護や飲酒運転根絶等の安全運転意識の向上

運転手は交通ルールの厳守と交通マナーを守りましょう。

①歩行者や他の車両に対する「思いやり・ゆずり合い」の気持ちを持って運転しましょう。

②飲酒運転をしない、させない、許さない、そして見逃さない社会の醸成を図り、飲酒運転をなくしましょう。

●自転車の交通ルール厳守の徹底と安全確保

自転車は身近な交通手段ですが、交通違反をしてしまうことが多く、交通

事故が後を絶たないため、安全運転が重要です。

①早めのライト点灯や、信号遵守、交差点での一時停止等、交通ルールを守りましょう。

②危険運転はやめましょう。

例：二人乗り、スマートフォンやイヤホンの使用等

●スピードダウンと全席シートベルト着用

スピード超過やシートベルト未着用は交通死亡事故となる可能性が高まります。必ず交通ルールを守りましょう。

①運転手は後部座席を含め、全員がシートベルト等を正しく着用しているか確認しましょう。

②ゆとりを持った運転を心掛けましょう。



交通安全意識は、家庭内での話し合いでも十分に向上することができますので、この広報をきっかけに、家族等で話し合ってみましょう。

詳細 役場住民課民生生活担当

☎28-3858

図書館情報

ルイカからのお知らせ

足寄町図書館「ルイカ」
開館 午前10時～午後6時
休館 月曜・年末年始
特別図書整理期間
☎25-3189
HP <https://www.town.ashoro.hokkaido.jp/kyoiku-iinkai/toshokan/>

●今月のお知らせ

●利用登録(住所や氏名、電話番号)に変更がある場合

引越しやご結婚などで、住所や氏名が変わった場合は、新しい住所や氏名が確認できるもの(健康保険証・運転免許証・住民票・マイナンバーカードなど)と利用者カードをご本人がカウンターにお持ちください。利用者カードは、引き続きご利用できます。また、電話番号だけが変わり、住所や氏名が変わっていない場合は、カウンターまでお声掛けください。確認書類の提示は必要ありません。

●今月のおすすめ展示

「本屋大賞」
「こどもの読書週間」

新着図書

●一般書

「無明」 今野 敏
「一私小説書きの日乗」 西村 賢太
「はなちゃんのみそ汁 青春篇」 安武 信吾
「さんねんなクルマ図鑑」 昭和自動車研究会
「60歳からのほどよい暮らし」 石黒 智子
「おいしい家庭料理の作り方」 大庭 英子

●児童書

「おぼけのアッチあかちゃんはおどろん!」 角野 栄子
「ラストで君は「まさか!」と言う呪いのスマホ」 P.H.P研究所
「どっちが強い!?からだレスキュー1」 高橋 秀実
「はたらく細胞ワクチン&おくすり図鑑」 講談社
「ぎょうれつのできるチョコレートやさん」 ふくざわ ゆみこ
「どすこいすしすもう イクラまるのみみつ」 アン マサコ

詳しい情報は、教育委員会ホームページの足寄町図書館ルイカコーナーと毎月第4金曜日発行「ルイカつうしん」をご覧ください。

ゼロカーボンシティの実現を目指して 第1回

新たな町の温暖化対策計画を策定します

近年、深刻さを増している気候変動問題を背景として、町は令和3年9月に「ゼロカーボンシティ」を表明し、2050年までに温室効果ガスの排出量を実質的にゼロにすることを目指します。

地球温暖化対策は世界共通かつ喫緊の課題であり、全ての人が取り組むことが求められています。そのため町民の皆さんに温暖化対策に関連する身近な話題を広報でお知らせしていきます。町では今年度、町民の皆さんと一緒に、ゼロカーボンシティを実現させるため、温室効果ガスの排出量をいつまでに、どれだけ、どのようにして削減するのかを具体的に示す新たな「地球温暖化対策計画」を策定します。

この計画の目的は、町民の皆さんの幸せな暮らしを実現することとし、策定にあたって3つの基本方針を掲げて進めます。



- ### 計画策定の3つの基本方針
- ①町民の皆様の主体的な取り組みを支援するため、情報提供や意見交換を積極的に行います。
 - ②脱炭素化の取組みを通じて町民の皆様が皆様の事業や暮らしが良くなることを目指します。
 - ③本町の恵まれた自然環境などの優位性を生かし、より高い目標を掲げ、町民の皆様と一緒に実現を目指します。

温暖化対策には、省エネルギーや再生可能エネルギーの導入などさまざまな方法があり、例えば、最新のヒートポンプエアコンへの切り替えや太陽光発電の設置、石油等の化石燃料を木質ペレットに切り替えなどが挙げられます。有効な対策を見つめるには、まず現状を知ることが必要です。その上で、温暖化防止と、経営や暮らしの向上を両立する最も良い方法を探すこととなります。温暖化対策を町民みんなで考えていきましょう。

詳細

役場経済課商工観光・エネルギー担当
☎28-3863

カナダ・エドモントンの日本人

「EJCA」

ジャスミン・愛子・ジャクソン

カナダで日本人とのハーフとして生まれ育った私は、現地の日本人コミュニティと深く関わってきました。アルバータ州の州都であるエドモントン市は、ウェタスキウイン市から車で45分くらいのところにあり、私は10歳までエドモントン市に住んでいました。エドモントン市には大きい日本人コミュニティがあり、私たち家族はとてもラッキーだったと思います。

私の両親がカナダに移住してすぐ、母はエドモントンの「EJCA」という日本文化協会に入りました。カナダに来たばかりで何も分からなかった母に、EJCAは自由なく過ごせるようにと、生活情報などたくさん教えてくれたそうです。私は幼い頃、EJCAが主催するキャンプや文化体験イベントによ

国際交流員コラム No.33 Hello! Friends!

参加したことを覚えていて、私にとってEJCAは、カナダに居ながら日本文化を学ぶことができるとても大切な場所でした。

母はEJCAを通して、私と兄を日本語学校にも通わせてくれました。また母はそこでたくさんの日本人の友人と出会いました。異国に移住する人や移民が増える中で、そういった異なる文化の人たちが生活しやすいように手助けしてくれる団体があることに、今私は改めて感謝しています。EJCAが私たち家族を手助けしてくれたように、私はカナダと日本の両方の文化を見てきた国際交流員として、これからもたくさんの人の役に立ちたいと思います。



EJCAのイベントに参加するジャスミンさん 写真左

キンコンカンコー

vol.12

オンネットの花の見頃

足寄町では3月から福寿草が咲き、春を告げています。私は昨年度からオンネットエリアのいろいろな花を観察、撮影し、今まで約30種類の花を観察してきました。今回は春に見られる花をご紹介します。

4月のオンネットは残雪があるので、目を引く花が咲き始めるのは5月からになります。野営場内やオンネット湖畔の車道脇に咲くピンク色の花は「エゾオオサクラソウ」で、同じ時期に咲くもう一つのピンク色の花は「クリンソウ」です。同じピンク色の花ですが、オンネットでは「クリンソウ」の方が少し鮮やかなピンク色です。「エゾオオサクラソウ」は5月から6月、「クリンソウ」は5月から7月が見頃になります。この二つの花は同じ「サクラソウ」科で、花も似ています。自然に分布する生育



クリンソウ



オオエゾサクラソウ



地域おこし協力隊 金根

環境だけが多少異なりますが、同じ箇所で見られることもあります。見分け方としては一番分りやすいのが葉っぱです。「クリンソウ」は牛の舌のよう長い葉で地面から葉が上向きになるような感じですが「エゾオオサクラソウ」は葉柄が見えて、葉が少し上で開いた感じで、葉の形はカエデをより丸くしたような葉っぱです。また「クリンソウ」と「エゾオオサクラソウ」は特殊な毒を持っているため、シカに食べられないようになっています。今年はこの二つの花の分布も調べてみたいと思います。

春から秋までオンネットエリアではさまざまな花が見られます。私の専門の森林の木々も見どころがたくさんあります。今シーズン私はオンネット野営場にいますので、興味ある方はぜひ声を掛けてください。

情報BOX

- ☎…電話番号
- ☎…ファクス
- 🌐…ホームページ
- ✉…メールアドレス

お知らせ

令和4年度保険料率改定のお知らせ

令和4年3月分(4月納付分)から健康保険料率は10・39%(マイナス0・06ポイント)、介護保険料率は1・64%(マイナス0・16ポイント)となります。加入者の皆さんには、引き続き医療費適正化等の取り組みにご協力いただきますようお願い申し上げます。

詳細 全国健康保険協会(協会けんぽ)北海道支部
☎011-726-0352

令和4年調理師試験の実施について

日時 8月25日(木)午後1時30分~4時
場所 帯広市(会場は受験票により受験者へ通知します)

受験資格 学校教育法第57条に規定する者であって、多数人に対して飲食物を調理して供与する寄宿舎、学校、病院等の施設または飲食店営業、魚介類販売業、そごう製菓業において5月

令和5年の歌会始のお題

令和5年歌会始のお題は「友」と定められました。お題は「友」ですが、歌に詠む場合は「友」の文字が詠み込まれていればよく「友人」「学友」「友好」のような熟語にしても差し支えありません。

詠進の期間 9月30日(金)まで(消印有効)
郵便宛先 〒1100-8111 宮内庁とし、封筒に「詠進歌」と書き添えてください。
詳細 宮内庁式部職
🌐 <https://www.kunaicho.go.jp/>

募集

第31回YOSAKOIソーラン祭り市民審査員募集

YOSAKOIソーラン祭りは初夏を彩る「市民参加型」のお祭りです。チームの演舞を審査する審査員を「市

本別町から

義経の里本別公園の遊具をご利用ください

義経の里本別公園内のボート・ゴーカート・バッテリーカーが4月から営業を開始します。ご家族連れで、ぜひ本別公園に遊びに来てください。

ボート・ゴーカート・バッテリーカー
期間 4月23日(土)~10月16日(日)
営業日 土・日曜日、祝日
※4月29日(金)~5月8日(日)および7月16日(土)~8月21日(日)は毎日営業
※営業時間・料金など、詳しくは本別町公式ホームページ観光情報をご覧ください

観光情報のページはこちら→



詳細
・ボート
本別公園「義経の館」☎22-4441
・ゴーカート・バッテリーカー
本別町役場建設水道課管理担当☎22-8122

陸別町から

2022ふるさと銀河線「りくべつ鉄道」の運行が始まります

国内最長を誇る運転体験やご家族で楽しめるトロッコ乗車・気動車乗車体験で皆様のご来場をお待ちしております。



営業期間・時間 4月23日(土)~10月31日(月)
午前9時~午後4時30分(受け付けは午後4時まで)
Sコース(予約優先)
L・銀河・新銀河・分線各コース(要予約)
排雪モーターカー運転操作体験(予定)
詳細 ふるさと銀河線りくべつ鉄道
☎27-2244

民審査員として全国から募集します。

募集人数 約110人
募集期間 4月30日(土)まで
応募条件 ①祭りの理念および本募集要項に賛同し、真剣に演舞を審査していただける方②6月時点で中学生以上の方③第31回YOSAKOIソーラン祭り参加チーム関係者以外の方④6月11日・12日の指定された時間(いずれか1日)に審査可能な方
詳細 YOSAKOIソーラン祭り実行委員会
☎011-231-4351

とち広域消防事務組合消防職員採用資格試験(前期)

令和5年4月1日採用予定の消防職員採用資格試験の実施を5月下旬予定してしています。
試験案内は4月11日から、とち広域消防局総務課、十勝管内各消防署と帯広市役所1階総合案内で配布予定のほか、とち広域消防事務組合ホームページに掲載予定です。

受験区分 大学卒、短大卒、救急救命士(予定)
その他 試験案内で確認してください
詳細 とち広域消防局総務課人事給与係

☎0155-26-9121

🌐 <https://fire-tokachi.hokkaido.jp>

自衛官一般曹候補生を募集

応募資格 18歳以上33歳未満の者
受付期間 5月10日(火)まで
試験日 【一次】5月21日(土) 【二次】6月18日(土)・19日(日)
詳細 自衛隊帯広募集案内所
☎0155-23-8718
🌐 <https://www.mod.go.jp/pco.obhiro/>

町職員人事

退職者(3月31日付)

足寄町発令

佐々木 雅宏(住民課長)
渡辺 裕美(福祉課子どもセンター次長兼へき地保育所長)
渡邊 明美(福祉課特別養護老人ホーム看護師)
中村 朱美(国民健康保険病院主任看護師)
壁村 弥生(国民健康保険病院看護師)
教育委員会発令

佐藤 琴美(教育委員会事務局教育総務室主査)

うちの人気者

掲載を希望される方は、役場総務課総務室・広報広聴担当まで

金森 ひまりちゃん
日葵

(令和2年4月14日生まれ)
とにかく気の強いひまり。お兄ちゃんとの喧嘩では毎回お兄ちゃんを泣かせています(汗) 食べることも大好きで、四六時中食べています。ムチムチボディがとっても癒し♡

朋哉・沙也加さんの子



須藤 ひかるちゃん
光翔

(令和2年4月18日生まれ)
うちの子はいつも明るくてニコニコですー! 妹がおもちゃで遊んでたら一緒になっておもちゃで遊んでるところを見て可愛らしいな〜って思います。最近ではトミカでパパと遊んでいます。

忠光・育美さんの子

「うちの人気者」では小学校入学前のお子さんを毎月2〜3人掲載しています。兄弟・姉妹と一緒に写っている写真もお待ちしております!

掲載を希望される方は、お気軽に役場総務課広報広聴担当までご連絡ください! 町HP投稿フォームでも受け付けています。
☎28-3850



うちの人気者投稿フォーム

ひとのうごき

3月末の住民基本台帳

人口	6,421人 (-92)
男	3,172人 (-40)
女	3,249人 (-52)
世帯	3,374世帯 (-35)

※住民基本台帳法の改正に伴い、外国人住民を含んだ数値となっています。

今月の表紙

3月15日(火)に行われた「足寄中学校卒業証書授与式」でのスナップです。

広報あしよろ4月号 No.828

発行：足寄町

編集：総務課総務室 ☎28-3850

〒089-3797 北海道足寄郡足寄町北1条4丁目48番地1

<https://www.town.ashoro.hokkaido.jp>

UD FONT この情報誌は、ユニバーサルデザイン(UD)の考え方にに基づき、より多くの人へ適切に情報を伝えられるよう配慮した見やすいユニバーサルデザインフォントを採用しています。

編集後記

☆降り積もった雪も解け、春らしく暖かい日が続いています。

☆3月は学校やこども園の卒業式取材させていただき、涙ぐみながらも立派に卒業証書を受け取る生徒の皆さんの姿に感動してばかりでした。

☆また、今月の特集「だから、足高へ行く。」の卒業生インタビューに協力してくれた生徒4人が口をそろえて「本当に楽しい高校生活だった!」と言っていたのもとても印象に残っています。

☆令和3年度も広報の取材に快く応じていただきありがとうございました。今年度は新型コロナウイルスが終息し、たくさんのイベントで皆さんの笑顔の写真が撮れることを楽しみにしています。