

広報

あしよろ



●足寄町営温泉浴場「銀河の湯あしよろ」
いよいよ4月1日にオープン!

●足寄町伴走型相談支援及び出産・子育て
応援給付金の一体的実施事業のお知らせ

足寄町役場 ホームページ LINE公式 アカウント Facebook Instagram



足寄町営温泉浴場「銀河の湯あしよろ」 いよいよ4月1日にオープン！

令和4年6月から建設を進めてきました足寄町営温泉浴場が令和5年2月末に完成し、4月1日からの営業を予定しています。

温泉浴場の愛称は「銀河の湯あしよろ」！ 高齢者等が集う「憩いの場」と町民や旅行者の皆さんが気軽に立ち寄り時間を過ごせる「くつろぎ場」を兼ね備えた施設となることを目指しますので、町民の皆さんのご利用をお待ちしております。

施設の利用時間等と入浴料

- ◎利用時間：午後1時～午後8時
- ◎休業日：毎週月曜日（祝日の場合はその翌日）
1月1日～3日
- ◎入浴料：

大人（18歳以上）	400円
中人（中学生・高校生）	300円
小人（小学生）	100円

※70歳以上で町内在住者は200円となります。
その他、お得な回数券、定期券も販売します。

3月下旬に、内覧会を予定しています

内 容：施設見学会、愛称募集に係る入選者表彰など
開催日時：決定次第、自治会回覧等でお知らせします



詳細 役場住民課住民生活担当 ☎28-3858



①源泉かけ流しの浴槽



町営温泉浴場外観

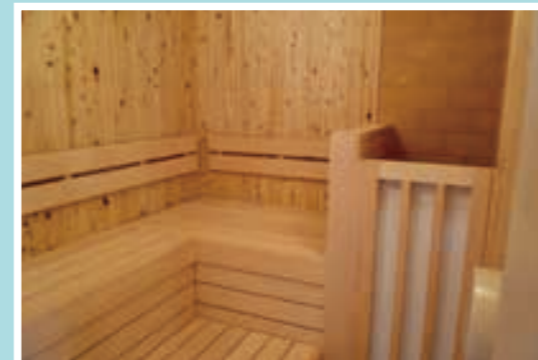

②サウナ

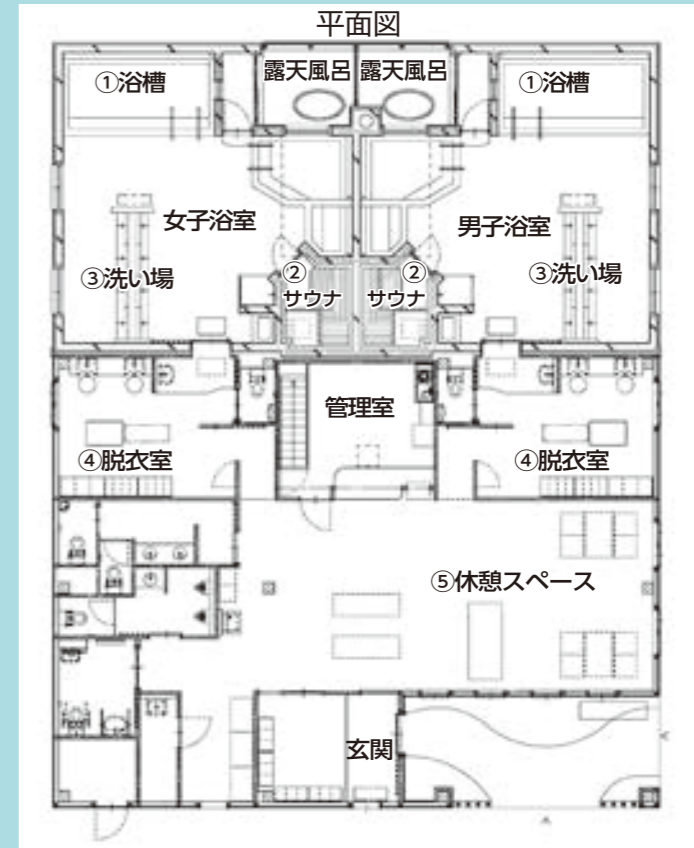

③洗い場



④脱衣室



⑤入浴後に一休みできる休憩スペース

町ホームページのあしよるルポでは、取材写真を多数掲載しています。ぜひご覧ください。



鬼は外、福は内

町認定こども園どんぐり（富澤亜希子園長）で節分の豆まきが行われました。先生による寸劇や童謡「まめまき」を歌い、豆をまく掛け声を練習したところで、大きな太鼓の合図が鳴り、赤鬼と青鬼が登場しました。

鬼を見て泣き出す園児もいましたが、みんなで一生懸命に豆を鬼に投げ付け、追い払いました。

自己ベストを目指して

第67回町民スケート大会（町主催）が里見が丘スケートリンクで行われ、幼児から一般まで110人が参加しました。100メートルから1500メートル、そして1600メートルリレーが行われ選手はゴールまで一生懸命に滑りました。アユミちゃんや初代アユミちゃんも登場しリンクサイドから声援が飛んでいました。



上手に滑れるように

ジュニアスキー教室（町教育委員会主催）が里見が丘スキー場で行われ、小・中学生36人が参加しました。

参加者は学年と滑れるレベルに分かれ、スキー連盟（香川徳夫会長）の指導者から初心者にはスキーの履き方から安全に滑るための方法、経験者は基礎からテクニックまで楽しく学びました。

町を知ってもらうために

足寄高等学校（渋谷圭校長）の生徒が「地域振興」をテーマにグループで解決策を考える選択授業「課題探究」で作成した観光パンフレットを道の駅あしよる銀河ホール21に配架しました。作成した生徒らは「いろいろな団体に協力をいただきこのパンフが完成しました。ぜひ観光客等にパンフを通して町を知ってもらいたい」と話しました。



入館者50万人を達成！

平成10年にオープンした足寄動物化石博物館（安藤達郎館長）の入館者数が累計50万人に到達しました。記念すべき50万人目の来館者は釧路市から訪れた武田なつみさん家族となり、安藤館長から武田陽太君と武田明咲ちゃんに記念品のミニ発掘券やアショロア3D骨格復元模型、図鑑、オリジナルバックパックなどが手渡されました。



ウッドキャンドルナイト

ウッドキャンドルナイト2023（ウッドキャンドルナイト実行委員会主催、佐野大祐会長）があしよる銀河ホール21前で行われ、町内外から約1500人が訪れました。

来場者は、温かい飲み物やウッドキャンドルの炎に当たり体を温めながら、ウッドキャンドルとアイスキャンドルが醸し出す幻想的な冬のひとときを過ごしました。

新規就農者を激励

町農業再生協議会（会長：渡辺俊一町長）が主催する新規就農者激励会が行われ、町内の牧場で研修を重ね、昨年の8月から大誉地（中大誉地区）で営農を開始した千葉雄介さんと妻の奈々子さんを激励しました。

千葉さんの就農により町認定の新規就農者は20組となり、現在3組が新規就農を目指して研修しています。



緑十字金章を受章

町交通安全協会副会長の齊須元長さんが日本交通安全協会の交通栄誉章「緑十字金章」を受章し、渡辺俊一町長に受章報告をしました。齊須さんは「これまで行ってきた学校での自転車の乗り方の指導など、地域ぐるみの取り組みが評価されて非常にうれしい。今後も身体の続く限り交通事故抑止に向けた活動を続けていきたい」と話しました。





Ashoro お知らせ 令和4年資源集団回収の実績について

令和4年に皆さんにご協力をいただきました資源集団回収の実績をお知らせします。

集団資源回収とは、自治会などの地域住民団体が家庭から出る資源物を集めて、資源回収業者に引き渡すリサイクル活動です。



令和4年1月から12月分として、46団体から137,938kgの資源を回収しました。町はごみの減量と資源の有効活用を促進するため、資源集団回収に対する奨励交付金を交付しており、令和4年分として689,560円を支給しました。

引き続き、ごみの減量と資源保護の推進にご協力をよろしくお願いいたします。

新たに資源集団回収の登録を希望する場合は、担当窓口までお問い合わせください。なお奨励交付金の対象は家庭ごみのみとなりますのでご了承ください。

詳細 役場住民課住民生活担当
☎28-3858

Ashoro お知らせ パスポートの申請方法が変更になります

■3月27日からパスポートの申請に添付する戸籍は「戸籍謄本のみ」となります

これから申請を予定している方は、必ず戸籍謄本を添付してください。また、有効期限1年未満で記載事項に変更がない方の切り替え申請や、査証欄が見開き3ページ未満となった方が更新する場合、オンライン申請が可能となります。

オンライン申請は、マイナンバーカードとマイナポータルにアクセス可能なスマートフォン、パソコンが必要になります。なお、査証欄の余白が少なくなったことに伴う増補は、3月27日から行うことができなくなります。

■パスポートの受取期限にご注意ください！

3月27日以降にパスポートを申請する方で、発行日より6カ月を過ぎても受け取りをせず失効した場合、次回申請時に手数料が加算されます。申請後、不備の連絡がない場合は、早めに受け取るようお願いいたします。



詳細 役場住民課戸籍年金担当
☎28-3856

Ashoro お知らせ マイナポータルから転出届をオンラインで申請できるようになりました！

■転出届はマイナポータルで自宅から申請できます

マイナポータルを通じたオンラインによる転出届の提出が可能となりました。

■手続きの流れ

- ①転出する人は、マイナポータルにアクセスします。
- ②マイナポータルで転出届を行い、引越し先の自治体の窓口に入届に行く予定日を入力します。
- ③今まで住んでいた自治体が、引越し先の自治体に、今までの住所や世帯情報等を連絡します。
- ④マイナンバーカードを持って、②で入力した転入届出予定日に、引越し先の自治体で転入手続きをします。

■サービスを利用できる方

電子証明が有効なマイナンバーカードをお持ちで、日本国内で引越しをする方。また、マイナンバーカードに対応したスマートフォンまたはICカードリーダーとパソコン等が必要です。

■対象者

- ・ご自身単身またはご自身と同一世帯員の引越し
- ・ご自身以外の同一世帯員の方の引越し

■転出手続き

転出手続きの申請期間：新住所に住み始める30日前から住み始めた日以後10日以内

■ご注意

転出に伴う国民健康保険等、他の手続きがある方については、来庁していただく必要があります。

詳細 役場住民課戸籍年金担当 ☎28-3856

Ashoro お知らせ 水道の引っ越し手続きはお早めに

引っ越し等で水道を使用開始・使用中止する場合は窓口または電話、ホームページからの手続きが必要です。3月・4月は水道の開閉栓が多く、混み合うことが予想されますので、早めの連絡・手続きをお願いします。

なお、使用中止の手続きを忘れると、継続して水道料金が発生しますのでご注意ください。

その他、上下水道の使用者名義や支払い方法に変更がある場合はご連絡ください。

◎オンライン申し込み

対象期間

申込日から10日以降30日以内の開栓・閉栓

申込フォーム

町ホームページ>くらし・行政>
暮らし・手続き>上下水道>水道
の使用開始・中止



詳細 役場建設課上下水道業務担当
☎28-3868

Ashoro お知らせ 町防災無線戸別受信機の受け取り・返却はお済みですか？

本町では防災行政無線のデジタル化更新に伴い、町内の全世帯および事業所に戸別受信機の貸し付けを行っています。戸別受信機を設置すると、聞こえづらいなどの問題を解消し室内で情報を聞くことができるようになります。また、戸別受信機には聞き逃してしまった放送を再生する機能もついており、より確実に情報を得ることができるようになります。

戸別受信機の貸し付けは、役場2階総務課にて行っています。また、戸別受信機を受け取っている方で町外に転出される方は戸別受信機の返却をお願いします。

※足が不自由な方などで来庁が難しい方には、別途対応しますので、ご連絡ください。



詳細 役場総務課企画調整担当
☎28-3851

Ashoro お知らせ マイナポイント申請のサポートを行っています！

マイナポイントの手続き窓口を開設し、操作が不安な方や対応機器をお持ちでない方をサポートしています。ぜひ、この機会をご利用ください。※申請期限は5月末までとなっていますが、一部のキャッシュレス決済において5月末以前に期限を設定している場合があります。

マイナンバーカードの
新規取得等で
5,000円分

健康保険証としての
利用申込みで
7,500円分

公金受取口座の
登録で
7,500円分

※マイナンバーカードの新規取得等で最大5000円分のマイナポイントを受け取るためには、マイナポイントの申し込み後、選択したキャッシュレス決済サービスで2万円のチャージまたは買い物をする必要があります。

実施場所 役場総務課（庁舎2階）

対象者 マイナンバーカードを令和5年2月末までに申請した方で、マイナポイントを申請していない方。

開設時間 平日の午前9時～午後5時（正午から午後1時を除く）

手続きに必要なもの ※書類等がそろっていない場合は手続きができません

- ①マイナンバーカード
- ②マイナンバーカード発行時に設定した暗証番号（数字4桁）
- ③対象となるキャッシュレス決済サービスのICカード
- ④登録する預貯金口座の情報（通帳またはキャッシュカードなど）

※ご自身名義の預貯金口座の金融機関の名称、支店名、口座番号の情報がが必要です。

詳細 役場総務課情報管理担当 ☎28-3850



マイナポイント対応の
キャッシュレス決済

足寄町伴走型相談支援及び出産・子育て応援給付金の一体的実施事業のお知らせ

妊娠期から出産・子育てまで一貫して身近で相談に応じ、さまざまなニーズに即した支援につなぐ伴走型の相談支援を充実し、経済的支援（出産・子育て応援給付金）を一体とした事業を令和5年3月1日から実施しています。

伴走型相談支援

- ・面談実施のタイミング
 - ①妊娠届出時
 - ②妊娠8カ月前後（あしよろたまごくらぶで実施します）
 - ③出産届出後
- ・面談の対象者
 - 妊婦、産婦
 - ※夫・パートナー・同居家族も一緒に面談することを推奨します。

経済的支援（出産・子育て応援給付金）

- ※伴走型相談支援の面談実施後に支給
- ・出産応援ギフト（出産応援給付金）
 - 妊娠の届け出をした妊婦 1人当たり5万円
- ・子育て応援ギフト（子育て応援給付金）
 - 新生児 1人当たり5万円
- ・支給方法
 - 申請書（面談時に配布）に記載された指定口座へ振り込み

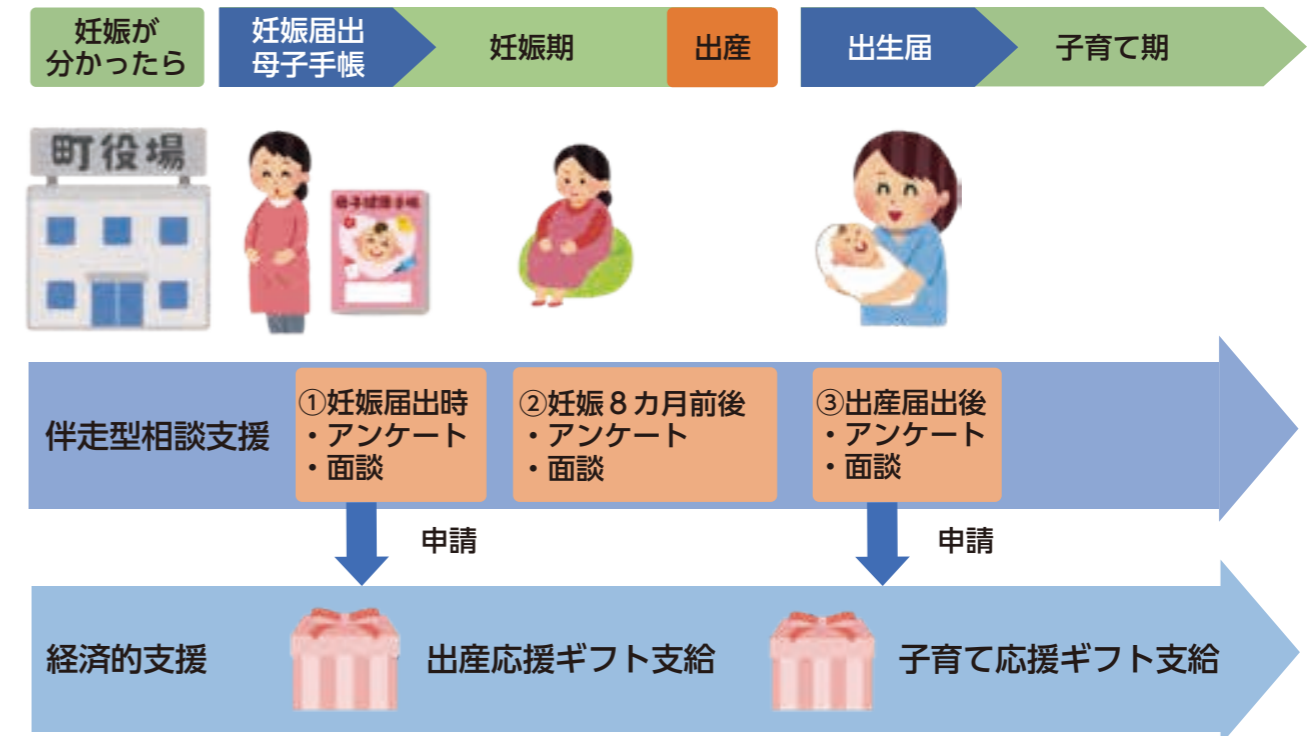

◎経過措置について

令和4年4月1日から令和5年2月28日の間に出産・妊娠届を出された方は出産・子育て応援給付金の対象となります。実施事業の対象となる方には通知を送付しますので、同封されている申請書等を記載の上、返送してください。

詳細 役場福祉課保健推進担当 ☎25-2571

蜂の対策についてお知らせします

蜂の活動は夏本番を迎える7月下旬から秋の初めにかけて活発化することは皆さんもご存じだと思いますが、巣を作られないための対策は春の陽気を感じる頃から行うことができます。

昨年も市街地、郊外を問わず、樹木や家の軒下、ベランダ、窓枠、玄関、換気口、屋根裏、物置等、いろいろな場所に営巣されていました。蜂は、最初は嬢王蜂たった一匹で、春に新しい巣を作り始めます。

巣の寿命は秋頃までで、それまでに来年の新しい巣を作る新女王蜂を巣立ち出すのが1年のサイクルになります。

巣を作られないための対策

- ①庭木…つつそうとしないよう剪定をすること
- ②窓枠、換気口、室外機…隙間に営巣することがあるので、金網でふさいだり、毎日開け閉めすること
- ③外周…物やごみを置かず、風通しをよくすること

これらの方法で完全に巣を作られないとは言えませんが、巣を作られる可能性を低くします。また、巣が小さいうちに見つけることで、早く安全に駆除することができます。

偽装（ダミー）の巣

科学的に実証されてはいませんが、偽物の巣（新聞紙を丸めた物等）には、蜂に巣を作らせない効果が期待できます。蜂は縄張り意識が強いため、巣を作り始めるときに、すでに巣がある場所には作らないためです。

蜂が嫌がる「匂い」で対策

巣を作らせない対策として木酢液やハッカ油、殺虫剤、燻煙剤を使う方法があります。成分や香りの種類によって、それぞれにメリット・デメリットがあります。木酢液の場合は、小さな巣を見つけた段階で、水で2倍の濃度に希釈した木酢液入りバケツを巣の下に設置したところ、蜂が全くいなくなった事例を、昨年確認しました。対策効果を実感した一例です。

対策は蜂が活発化する前の4月から6月が効果的です。昨年、巣が作られた場所は、蜂にとって居心地のいい場所であったと推測されますので、特に営巣された場所は重点的に点検をお願いします。

詳細 役場住民課民生生活担当

☎28-3858

国民年金保険料学生納付特例制度のご案内

◆国民年金保険料学生納付特例制度

国民年金は、学生であっても20歳以上であれば、加入しなければなりません。しかし、学生の方で、ご本人の所得が一定額以下の場合、国民年金保険料の納付が猶予される「学生納付特例制度」があります。

対象となる方は、学校教育法に規定する大学（大学院）、短期大学、高等学校、高等専門学校、専修学校および各種学校（修業年限1年以上である課程）に在学する学生等で、本人の前年所得が下記の計算式で計算した金額以下であることが条件です。

所得の目安	
128万円	+
扶養親族等の数×38万円	+
社会保険料控除等	

令和5年に初めて申請する方は、学生証や在学証明書（原本）を用意の上、役場や最寄りの年金事務所、マイナポータル（マイナンバーカードが必要）で手続きをしてください。

なお、学生納付特例の承認期間は4月から翌年3月までで、毎年申請が必要となります。令和4年中に学生納付特例を利用した方で、令和5年も引き続き利用を希望する場合は、4月上旬

に届く再申請の用紙に必要事項を記入の上、返送してください。ただし在学する学校が変更となる場合は、再申請の用紙は使用できませんので、役場や年金事務、マイナポータルで手続きをしてください。

◆国民年金保険料の電子決済について

2月20日から、国民年金保険料の納付にスマホアプリを使用した電子決済が利用できるようになりました。

▼注意するもの

- ①納付書
- ②スマートフォンアプリ

▼対象となる決済サービス

- ①au Pay
- ②d払い
- ③Pay B
- ④Pay Pay

▼スマホ決済の流れ

- ①対象となる決済サービスアプリのダウンロードおよび利用登録
- ②決済サービスアプリで納付書のバーコードを読み取る
- ③内容を確認して決済

詳細

帯広年金事務所

☎0155-2518113

役場住民課戸籍年金担当

☎28-3856

足寄町SOSネットワーク 「かえるネットワーク」とは

■大切な人の行方不明を防ぐために
わが国では、高齢化の進展により認知症の方の数が年々増加し、2025年には認知症高齢者数が約700万人前後になると推計されています。

認知症の症状が進行すると、外出した際に自分がどこにいるか、どこに行こうとしているのか分からなくなり、自宅に戻れなくなる場合もあります。行方不明者が発生した場合、時間が経過するにつれて行動範囲が広がり、より探しにくくなってしまいう特徴があります。そのため、行方不明者の命を守るためには早期捜索が重要となります。

町では、地域の協力機関、警察等との捜索連携システムとして「かえるネットワーク」を構築しています。このネットワークにより、情報を速やかに協力機関へ発信し、早期捜索・早期発見につなげることができます。



また「十勝高齢者見守りSOSネットワーク」との連携により、必要に応じて広域での捜索協力依頼も可能となっています。

■気になる方がいる場合は、事前登録をしましょう

「かえるネットワーク」では、行方不明になるおそれのある方について、情報を事前に登録することができます。事前登録をすることにより、万が一、行方不明になった場合に速やかな情報提供で早期捜索が可能となります。登録に関しては、役場福祉課地域包括支援センターへご相談ください。



介護・福祉サービスの活用や対応の工夫により、行方不明を未然に防ぐこともできますので、認知症全般、介護全般に関しても、お気軽にご相談ください。また、徘徊探知機（GPS受信機）導入の初期費用の助成なども行っています。

生活支援コーディネーター通信

第17号

高齢期になると性格は変わる?!

加齢によって生じる身体機能の低下や精神状態の変化を、老化と呼びます。老化は肉体的だけでなく、精神面にもさまざまな影響を与えます。「年を取ってから性格が変わった」と言われる場合は、身体的や生理的要因、あるいは社会環境的要因によるものかも知れません。

さまざまな社会環境の変化

高齢期は、定年による退職や子育てのひと段落など、人生においての大きな区切りとなります。仕事における義務や束縛、子育てからは開放される反面、生きがいの喪失や社会的交流の機会喪失につながる場合も少なくありません。

一般的に高齢者に対しては、肯定的なイメージも否定的なイメージも両方持ち合わせている人が多いと言われています。年齢による固定観念、偏見や差別のことを「エイジズム」と呼びますが、特に高齢者においては、若いや年齢が背景となって無自覚に否定されやすい立場になりやすく、それが心身の健康に影響を及ぼすことがあります。

自分のために、余暇時間を有意義に使いませんか

高齢者が地域で生き生きと生活できれば、精神的にも良い影響をもたらしてくれます。

高齢期になると、これまでと比べて余暇時間が増えることでしょうか。余暇時間を有意義で楽しみなことと前向きに捉えることで、その後の人生は大きく変わります。

例えば、自分の趣味や地域社会でボランティア活動などを行うことは、生活の充実や新たな生きがいを見いだすきっかけになるかもしれません。本町では、多くの高齢者の方が趣味や社会活動を楽しんでいます。精神面での老化予防に、一歩踏み出してみるのはいかがでしょうか。



詳細

NPO法人ママサポートえぶろん
役場福祉課高齢者福祉担当
☎25-6000
☎28-3854

自分らしく、いきいきライフ! 第11回



～ディスコダンス倶楽部の活動を紹介します～

ディスコダンス倶楽部は、足寄町中央老人クラブのサークルとして、現在9人が在籍し、毎週水曜日の午後1時から午後3時まで、老人憩の家での練習をしています。また、コロナ禍の影響で現在は実施できていませんが、各行事への参加や高齢者施設等への慰問を行うなど、ダンスを楽しんでいます。

2015年にサークル活動として始動し「健康で心も身体もリフレッシュ」をモットーに、歌謡曲を中心にダンスをしています。ダンスの音楽によって心が動かされ、ダンスを間違えてしまっても笑いがあり、和気あいあいと楽しく活動しています。メンバー同士でのおしゃべりはもちろん、月末の練習前には食事会を行うなど、メンバー間の交流も深めています。

ダンスが初めての方でも、皆さんが親切に教えてくれるので心配ありません。ダンスや仲間との交流で脳を活性化し、認知症予防と健康づくりの活動に興味を持たれた方は、まず見学から始めてみませんか。

またコロナ禍の影響が落ち着いたときには、高齢者施設等への慰問活動も再開したいと思っておりますので、ぜひお声掛けください。



練習の様子



ダンス倶楽部の皆さん

詳細 生活支援コーディネーター

☎090-5985-4165 山田 美香

※「かえるネットワーク」の登録をしていない方でも、ご本人の異変（いつもはすぐに帰るが帰ってこない、どこに行ったか分からない等）を察知した時点で、なるべく早くご相談ください。緊急性に応じて、捜索依頼（ネットワークの活用含む）を行います。

■地域の見守りが命を守ります

発見者については、警察に次いで一般住民による発見が多いという実績報告があります。地域の方の情報が非常に役に立ち、見守りが増えることで行方不明者の命を守ることに繋がります。



日常から気になる方がいる場合は、皆さんの優しい見守りや声掛けをお願いします。認知症になっても、当たり前暮らし続けることができる地域を目指していきましょう。

声掛け判断のポイント

①不自然さ…あてがなく歩いている。きよろきよると辺りを見回している。外出のわりには身なりが整っていない

いない（気温に合わない服装、髪が乱れている、持ち物が不自然など）。
②危うさ…車道を歩いたり、道路を横切ろうとふらふらしている。路肩や道端に座り込んでいる。



③困っている…同じ所を何度も歩いている。質問に対して戸惑いが多い様子で「分からな」と答える。

声掛け時の配慮点

①ゆっくり近づき、相手の視野に入ってから話し掛ける。
②分かりやすい簡潔な言葉で、一つずつ話し掛ける。焦らせず、答えをゆっくり待つ。
③さりげなく「少し休んでいかれませんか?」「少し腰をかけて休ませませんか?」など、ひと声掛けてみる。
④名前や住所を答えられなかったり、行き先が分からない場合には、警察や役場に連絡し、助けを求めます。

詳細 役場福祉課地域包括支援センター

☎25-9200

乳幼児及び児童医療費受給者証を更新します

4月から小学生（平成28年4月2日から平成29年4月1日生まれの方）および中学生（平成22年4月2日から平成23年4月1日生まれの方）になるお子さんの「乳幼児及び児童医療費受給者証」（以下「受給者証」）は、令和5年3月末をもって有効期間が満了となりますので、受給者証の更新を行います（基準所得超過世帯の方については令和5年7月末までの受給者証を交付しているため、今回の更新は対象となりません）。

請者の本人確認書類※・通帳・健康保険証・領収証等が必要になります。

■住所、加入中の健康保険証が変更になったとき

氏名、住所、加入している健康保険証が変更になったときは、14日以内に本人確認書類※、健康保険証、受給者証を持参の上、役場での手続きをお願いいたします。

※運転免許証やマイナンバーカードなど顔写真付きの場合は1点、それ以外は2点必要になります。

■新しい受給者証をお送りします

新しい受給者証は3月末までに各家庭に郵送します。現在お持ちの受給者証は返還の必要はありませんので、4月以降に各自で廃棄してください。

■受給者証の使用方法

道内の医療機関を受診する際は保険証と併せて受給者証を提示してください。また、医療機関に受給者証を提示しなかった場合や道外の医療機関を受診した場合は、いったん窓口で一部負担金（未就学児童2割、小学生以上3割）をお支払いいただき、役場に申請すると後日自己負担額が支給されます（申

認定子ども園どんぐり、各小中学校での事故・疾病の場合、給付契約を結んでいる「日本スポーツ振興センター」の災害共済給付が優先して適用されるため、受給者証は使用しないでください。医療費を助成した後に、災害共済給付の対象となったときは、町が助成した分を返還していただきます。

詳細 役場住民課保険担当

☎28-3857

ミセス ユミ子の 消費生活Q&A 第124回

「どっちが払うの？」賃貸住宅の原状回復トラブルにご注意の巻



この時期は実家を出て初めて一人暮らしを始める人や、職場の異動で遠隔地へ転居される方が多くいるのではないかと思います。

毎年、全国の消費生活相談窓口には賃貸住宅に関する相談が3万件以上寄せられます。そのうち、原状回復に関する相談は40%を占めており、特に2月から4月の時期に相談が増加します。国民生活センターでは賃貸契約における「原状回復」とは何か、トラブルを防ぐにはどうしたらよいかなどを取りまとめたデータの公表を行っています。今回は退去時の「原状回復」に関する注意点についてお知らせします。

Q：原状回復について詳しく教えてください。

A：賃貸借契約の「原状回復」とは、借主の故意・過失によって賃貸住宅に生じたキズや汚れ（損傷）等、また、借主が通常の使用方法とはいえないような使用をしたことで生じた損傷等を元に戻すことをいいます。

賃貸借契約が終了したとき、借主は、賃貸住宅の原状回復を行う義務を負います。しかし、借主の責任によるものではない損傷等や、普通に使って生じた損耗（通常損耗）、年月の経過による損耗・き損（経年変化）については、原状回復を行う義務はありません。

〈相談事例〉

家賃6万5千円で2年間住んだ築30年のアパートを退去した。管理会社から、壁クロス張り替え代、床工事費、ハウスクリーニング代、エアコン洗浄費など約17万円の原状回復費用を請求され、家賃の日割り返金分と敷金との差額約5万円を支払うように言われた。ハウスクリーニング代とエアコン洗浄費は契約書に記載があるので払うが、壁や床は汚していないし、壁のクロスは入居時につきはぎだらけだった。支払いたくない。



「セントパトリックデー」

カミール・エスペリータ

カナダでは毎年3月17日に「セントパトリックデー」というイベントが開催されます。もともと「セントパトリックデー」は、アイルランドでキリスト教を布教したセントパトリック聖人の命日であり、その功績をたたえる行事でした。しかし、最近ではアイルランドの伝統文化を祝うお祭りとして知られています。カナダでは1824年にケベック州のモントリオール市で初めて「セントパトリックデー」のパレードが行われ、それ以来カナダ国内の都市では、盛大なパレードが行われるようになりました。

国際交流員コラム No.44 Hello! Friends!

当日は、シンボルカラーである緑色の服を着てビールを飲み、緑色の食べ物や飲み物を食べて、みんなで楽しく過ごすことが定番です。なぜ緑がシンボルカラーになったかというと、アイルランドは昔から美しい緑が多い「エメラルドグリーン」の島と

呼ばれていたためです。街のお店は緑一色に染まり、アイリッシュブルーのファースト（ベーコン、ソーセージ、オートミールのプリン、野菜とパン）を作って食べたり、またレストランでは「コルカノン」というジャガイモで作るアイルランドの伝統料理も食べることもできます。



モントリオール市の「セントパトリックデー」パレード

【ここがポイント】

賃貸借契約は長期間にわたることが多く、原状回復が問題となる退去時は、契約締結時から相当の時間が経過しています。そのため、入居時の状況が分かるような記録が残っていないと、問題となっている損傷等が通常損耗や経年変化にあたるかどうか、客観的な判断が難しいことがあります。

相談員からのアドバイス

- ・ 契約時 契約書類の記載内容をよく確認！
- ・ 入居時 入居前の状況をよく確認し、記録（画像）に残す！
- ・ 入居中 トラブルが起きたら、すぐに管理者に連絡を！
- ・ 退去時 精算内容をよく確認し、納得できない点は貸主に説明を求めろ！



◎国民生活センターの公式LINEアカウントに登録すると消費者相談で目立つ消費者トラブルやアドバイスを手軽に調べたり、注意喚起のメッセージなどを受け取ることができます

国民生活センター 公式LINEアカウント LINE ID: @line.ncac

※消費生活相談所ではトラブル防止のため「はじめての一人暮らしガイドブック」（宅建協会発行）を無料配布しています。数に限りがありますので役場住民課住民生活担当の窓口までご連絡の上お越しください。

詳細

消費生活相談所 ☎28-0585
（南6-2 社会福祉協議会内）
平日：午前10時～午後3時30分
役場住民課住民生活担当 ☎28-3858



生涯学習情報コーナー

Vol.131

- ◎まなび
- ◎つながり
- ◎ささえあい

足寄町教育委員会
ホームページアドレス <https://town.ashoro.hokkaido.jp/kyoiku-iinkai/>

新入学おめでとう

令和5年度新たに小学校へ入学する児童は、平成28年4月2日から平成29年4月1日までに生まれた48人です。新1年生のご家庭には、入学通知をお届けしていますが、不明な点などはお問い合わせください。
(令和5年2月末日現在・敬称略)

足寄小学校(42人)	阿彦 優心	阿部 宗依
綾部 湧平	安藤 顕真	
越後谷 明夢	岡田 莉久叶	
織田 結斗	梶間 楓太	
川淵 弘騎	菅野 あまね	
桐山 航太郎	小泉 武蔵	
小長井 晴真	今野 朝陽	
鈴木 秀明	須田 湊祐	
沼田 崇	幡野 希治	
濱下 健	平瀬 晴基	
藤本 怜	武藤 龍之介	
山下 善太郎	和田 青士	
浅岡 心和	岡本 葉奈	
菅野 つばき	岸山 心晴	
北原 沙那	木村 葉	
國見 奈生	齊木 月色	
齊藤 美織	佐藤 陽依	
藤美 織	杉本 未央	

大道寺 美桜	辻 明里
新津 月蘭	星崎 希実
水上 遙菜	山川 市夏

芽登小学校(5人)	
齊藤 輝	佐藤 修人
松山 晴之進	堀 夏帆
吉田 優那	

螺湾小学校(1人)
新妻 幸大

お知らせ

教育的配慮を必要とする児童を対象に、教育委員会が認めた場合に限り、就学指定校を変更することができます。詳しくは、教育委員会教育総務室にお問い合わせください。
詳細 教育総務室 ☎25-3188

募集します

●足寄町青年協議会会員
町青年協議会(山口哲平会長)では、会員の募集を随時行っています。町内在住か町内で勤務している青年(男女は問いません)であればどなた



でも会員になれます。何か楽しいことをしたい方、仲間づくりをしたい方など、たくさんの方の参加をお待ちしています。気軽にお問い合わせください。
会員数 31人(現在は20歳から40歳台までの男女で活動しています)

活動 会員交流事業、町外研修、各種ボランティア活動、他青年団体との交流事業など
詳細 生涯学習室 ☎25-3188

●「すくすく」会員

家庭で子育てに奮闘されているママ、パパ。育児やしつけのこと、子どもの健康のことなど、ひとりで悩んでいませんか。そんなママ、パパを応援する、子育て支援・学習と交流の会「すくすく」では、令和5年度の会員を募集します。

会では、5月から2月までの毎月1回、子育てに関する講話やリフレッシー体操体験、参加者同士による情報交換なども開催します。なお、会員募集の詳細は、子育て支援情報紙「えんぜる」などでお知らせします。



詳細 生涯学習室 ☎25-3188

●町民センターロビー展作品

町民センターのロビーを利用して、趣味などで制作した各種作品や撮影した写真などを展示してみませんか。個人、団体問わず作品を随時募集いたしますので気軽にお問い合わせください。

令和4年度開催の主なロビー展

オンラインフォトコンテスト写真展・動物化石博物館展・むかしの教科書展ほか
詳細 生涯学習室 ☎25-3188

●情報紙「えんぜる」編集員

子育て支援情報紙「えんぜる」を月1回発行し、乳幼児を持つ保護者向けに子育てに関する情報を提供しています。編集会議への参加や原稿を執筆していただけるボランティア編集員を募集しています。

子育て中のママや子育てを終えた先輩ママのご参加をお待ちしています。
詳細 生涯学習室 ☎25-3188

●「リサイクルの日」運営スタッフ

子育て支援「リサイクルの日」は、不用になった子ども服などの提供やチャイルドシート等の貸し出しを毎月1回町民センターで行っています。その準備と運営を手伝ってくる女性ボランティアスタッフを募集しています。

詳細 生涯学習室 ☎25-3188

教育委員会主催事業「チャレンジクラブ」が文部科学大臣表彰を受賞しました

チャレンジクラブは夏休み・冬休み中における子どもの居場所づくりと規則正しい生活リズムを作るため、平成16年度より毎年実施しており、このたび「早寝早起き朝ごはん運動」の推進に係る優れた取り組みが評価され、受賞に至りました。



教育委員会では今後子どもたちの健やかな成長をサポートする各種事業を実施していきます。

生涯学習カレンダー

学校教育関係

3月15日(水) 足寄中学校卒業式

3月24日(金) 町内小学校卒業式

足寄中学校修了式
足寄高等学校修了式

4月10日(月) 町内小・中学校入学式

足寄高等学校入学式

池田です!! 頑張っています!!

『オフシーズンの過ごし方』

オフに次のシーズンに向けて良い準備をすることが大切です。最も重要なものの一つとして、頭の中の整理をすることが挙げられます。達成したい目標の設定、現状の課題

抽出、日々の取り組み内容の反省など、目標に対する方向性が正しいかどうかの確認をすることが頭の整理をすることとなります。

また、オフの間に多くの貯金(体づくり)をつくることも大切です。ケガをしない体づくりをはじめ、筋力アップやスピードアップなど、この時期に思い切ったプレイスタイルのモデルチェンジをすることも可能です。野球の場合、シーズン中はその貯金(筋力や脂肪、気力など)を取り崩しながら毎日戦うイメージとなります。

良くないのは思い付きで練習をしたりしなかったりすること。計画性や方向性が無い「魂」のこもっていない練習は意味を成さないことが多いです。

わが足寄高校野球部はトレーニングによる体づくりとその身体操作性の向上をテーマにオフシーズンを過ごしました。技術的な面ではバッティングのパワーアップについて取り組みました。春に大輪の花を咲かせるべく、できるサポートを惜しみなく続けていきます。



上利別多目的室内運動場での冬期練習

動物化石博物館情報

50万人達成!
博物館の累計入館者数が2023年2月4日(出)、50万人に到達しました。1998年の開館以来、25年目での達成です。達成までの道のりをちょっとたどってみましょう。

開館した1998年度の入館者数は3万7千人を超えており、最高記録です。翌年は2万2千人あまり、さらにその翌年は1万9千人となり、年々入館者が減少し、2008年度には1万3千人を割り込みました。

面白いのはここから増加傾向となることです。化石体験の充実や博物館活動の幅が広がったことによるものと思われまます。このあとは小さなデコボコはありつつも2019年度まで増え続け、2度目の3万人達成!と思っていながら新型コロナウイルスの影響で臨時休館となつてしまひ達成できず。翌2020年



50万人目の武田さんご一家

度には一気に2万人を割り込みますが、そこから再び増加傾向に転じ、今年度は2万6千人を超えそうな勢いです。V字回復ではなく、いびつなW型になっています。今後はどんな道のりをたどるのか、10年後が楽しみです。

図書館ルイカ情報

開催します

●ブックスタート事業

ブックスタート事業では、乳児健診時に読み聞かせをし、ブックスタートパックを配布しています。
※ブックスタートは、本町で育つ全ての赤ちゃんが絵本を通して「あたたかくて楽しいことばのひととき」を持つことを応援するものです。

開催日 4月27日(木)

時間 午前10時～正午

場所 町民センター多目的ホール
対象 乳児健診該当者

令和5年度のブックスタートでプレゼントする絵本が決まりました。
「こちょこちょさん」おーなり由子／ぶん はた こうしろう／え 講談社
「なーんだなんだ」カズコ Gストーリー／さく 童心者

図書館中学生サポーター書庫記

今回は、知る権利やプライバシー保護など図書館が守る決まりや著作権について学習しました。初めて耳にする言葉が多く、少し難しかったようですが、図書館が守っている大切なことを知ってもらう良い機会となりました。

普段何気なくしていることが、著作権を侵害している場合があることを理解するきっかけにもなりました。

皆さんに図書館をもっと利用してもらえるように、楽しみながら活動してくれる「図書館中学生サポーター」を4月から新しく募集します。興味が



読み聞かせ

●おはなし「たんぽぽ」

開催日 4月5日(水) 6月7日(水)

※5月はお休みです。

時間 午前11時～11時30分

場所 図書館ルイカ

対象 乳幼児から

詳細 おはなし「たんぽぽ」事務局

☎25-3189



ブックスタートパック

●図書館デビューを応援します

あかちゃん連れでも気兼ねなく過ごせる「あかちゃんタイム」を利用して、図書館デビューしてみませんか。

開催日 毎月第1水曜日

時間 午前10時～正午

場所 図書館ルイカ

読み聞かせの声やお子さんの声が館内に響いてしまっても、他の利用者にご理解いただけるよう図書館で設定した時間です。お気軽にご来館ください。

●こどもの読書週間

4月23日から5月12日は、第65回「こどもの読書週間」です。今年の標語は「ひらいてとじた 笑顔がふえた」です。図書館では本との出会いで笑顔になれるような楽しいイベントを計画中です。詳しい

内容が決まりましたら、図書館だより等でお知らせします。



●絵本の会「はらっぱ」

開催日 3月25日(土) 4月22日(土)

5月27日(土)

時間 午前11時～11時30分

場所 図書館ルイカ

対象 絵本が好きな方ならどなたでも

詳細 絵本の会「はらっぱ」事務局

☎25-3189

※おはなし「たんぽぽ」絵本の会「はらっぱ」で一緒に活動しませんか。興味のある方は、当日会場までお越しください。



お知らせ

●利用者登録情報に変更ありませんか

住所やお電話番号が変わったとき、転居の予定があるときは、図書館にお知らせください。

読書感想文コンクール

第46回町読書感想文コンクールには、町内の児童・生徒から409名の応募があり、次の皆さんが入賞されました。

◎小学1年生の部

- 最優秀賞 吉村 優輝
- 優秀賞 遠藤 明奈
- 入選 岡本 花 杉本 太一 長谷川亜依奈

◎小学2年生の部

- 最優秀賞 山崎 楓
- 優秀賞 佐藤 彗星
- 入選 及川 璃子 大平幸里花 北野さくら

◎小学3年生の部

- 最優秀賞 渡辺 りん
- 優秀賞 満仁崎大夢
- 入選 阿部 蓮 木下 大翔 永井 博愛

◎小学4年生の部

- 最優秀賞 沼澤 麻弥
- 優秀賞 天木 穂穂
- 入選 遠藤 愛 千田 雅 村石 梅夏

●ご自宅で眠っている足寄町に関する本やパンフレットはありませんか

足寄町に関する資料(地図、パンフレット、映像資料、学校関係、町の移り変わりが分かる写真、松山千春様に関する書籍や雑誌)を収集しています。ご寄贈いただける資料がありましたら町図書館までご連絡ください。

●本の通帳を作りますか?

図書館では、借りた本が銀行の通帳のように記録ができる「本の通帳」を発行しています。

本の通帳には、本を借りた日・書名・著者名・本の金額が印字され、過去に何を借りたか分かるようになっています。

利用者カードをお持ちの方なら子どもから大人まで、どなたでも無料で作ることができます。



図書館休館日

3月から5月までの休館日です。

月曜日が休館です。

3月 13日、20日、27日

4月 3日、10日、17日、24日

5月 1日、8日、15日、22日、29日

詳細 図書館 ☎25-3189

◎中学3年生の部

- 最優秀賞 大山口皓太
- 優秀賞 秋山 日那
- 入選 阿彦 遙姫 岸田 海 人見 茂仁

※敬称略

◎中学2年生の部

- 最優秀賞 佐藤 美羽
- 優秀賞 安藤 悠太
- 入選 北野のどか 佐々木もも 向井 大翔

◎小学1年生の部

- 最優秀賞 村岡 頼
- 優秀賞 大竹口胡桃
- 入選 柴田 結叶 渋谷さくら 村石 橙季

◎小学6年生の部

- 最優秀賞 千葉 怜奈
- 優秀賞 佐藤 一心
- 入選 新沼 快斗 向井 莉渚 渡辺 桔平

◎小学5年生の部

- 最優秀賞 堀 夏綺
- 優秀賞 鈴木 涼介
- 入選 阿部 実結 沼田 杏子 二上 真子

ルイカからのお知らせ

定寄町図書館「ルイカ」
 開館 午前10時～午後6時
 休館 月曜・年末年始
 特別図書整理期間
 ☎ 25-3189
 HP <https://www.town.ashoro.hokkaido.jp/kyoiku-iinkai/toshokan/>

●今月のおすすめ

●読書をサポートします！
 本の文字が小さくて読みづらい、同じ行を何度も読んでしまう…ということはありませんか？

図書館には「リーディンググループ」があります。使い方はとてもシンプルで、読みたい文字の上にリーディングルーペを当てるだけです。使用すると、その文字を2倍に拡大して見ることが出来ます。また、カラーラインがあるので、今読んでいる場所が分かりやすくなっています。ご希望の方は、カウンターでお問い合わせください。

●今月の展示

- 「新生活応援！」
- 「SNS話題本」(YAコーナー)
- 「自殺予防週間」(福祉課合同展示)

●新着図書

- 一般書
 - 「私小説」 金原 ひとみ編
 - 「朝星夜星」 朝井 まかて
 - 「シルバー川柳 バラ色の人生編」 みやぎシルバーネット
 - 「世界の猫はざっくり何匹？」 ロブ イースタウェイ
 - 「体が整うとっておきのしょうがレシピ」 森島 土紀子
 - 「子どもの病気・けが救急&ケアBOOK」 秋山 千枝子監修

●児童書

- 「願いを叶える雑貨店 黄昏堂 3」 桐谷 直
- 「ラストで君は「キュン！」とする涙の告白」 PHP研究所編
- 「おぼえよう卓球のルール」 山本 道雄
- 「ミラクルハピネス♡誕生日&うらない大全」 ルナ・アヴニール
- 「リジーと雲」 テリー・ファン
- 「さわってもいい？」 はまの ゆか

詳しい情報は、教育委員会ホームページの足寄町図書館ルイカコーナーと毎月第4金曜日発行「ルイカつうしん」をご覧ください。

未来に輝け！

— 足寄高等学校 —

《スキー学習》

2月1・2日に「ぬかびら温泉郷スキー場」で1、2年生によるスキー授業を行いました。

初級・中級・上級とレベルごとに分かれて、インストラクターや引率の先生方のもと、スキーを楽しみました。最初、スキーを履くこともままならなかった生徒もすぐに滑れるようになったり、中には一つ上のクラスに移動する生徒もいるなど、早い上達ぶりを見せてくれました。天候にも恵まれ、絶好のスキー日和の2日間となりました。



《探究学習ポスターセッション(2学年)》

2月3日の5・6校時に、2学年の「総合的な探究の時間」で、探究学習のポスターセッションを行いました。

探究学習では、個々に興味のあるテーマを設定し、そこから課題や疑問点を見つけ出し仮説を立てて検証し、各自アンケート調査や文献調査などさまざまな方法を用いて調べ、その結果をポスターにまとめていました。

当日の発表は、A組とB組合同の小グループに分かれて行われました。参加した生徒たちは、発表者の発表に聞き入るとともに、活発な質疑応答を繰り広げました。

今回の経験
 を基に、日頃からさまざまなことに関心をもち、課題解決力を磨いていってほしいと思います。



詳細 足寄高等学校 ☎25-22269

ゼロカーボンシティの実現を目指して 第11回

新生活の準備では省エネ対策もお忘れなく！

春が近づいてきましたね。4月から新生活を始めるのに合わせて、家電製品などを新たに買いそろえる人もいらっしゃるのではないでしょうか。そんな方ももちろん、どなたでも省エネを意識して家電製品を使うことでお財布や環境にも優しい暮らしができます。今回はその具体的な方法について、どのくらいお得になるかが分かるサイトをご紹介します。

●照明

白熱電球はLEDランプや蛍光灯ランプに取り替え、点灯時間を短くする

- 電子レンジ

煮込み料理の野菜はチンしてから鍋に入れる

●炊飯器

保温が4時間を超える場合は、電子レンジで温め直す

●冷蔵庫

ものを詰め込み過ぎず、開ける時間は短く、熱いものは冷ましてから保存する

●電気ポット

低めの温度で保温し、必要な時にその都度、再沸騰させる

- 給湯器
- 洗いは、ため洗いし、お湯を沸かすときは、水からではなく給湯器のお湯を沸かす

●エアコン・ヒーター

温度設定は控えめに必要な時だけつけるようにし、フィルターは毎月掃除する

その他にも、食品ロスを減らす、洗濯物はまとめ洗いをするなどが見られます。一つ一つの効果は小さくても、合わせると年間数千円から数万円の節約にもなります。ぜひ新たな省エネライフの参考にしてみてください。

◎省エネポータルサイト「家庭でできる省エネ」(資源エネルギー庁)



家庭でできる省エネ

詳細

役場経済課商工観光・エネルギー担当 ☎28-13863

あしよる自然誌

Vol. 44

ヤドリギ (寄生木)



ヤドリギが着生した木の枝

得るため「半寄生」と言われます。ヤドリギが着生した宿主の枝は落下する危険があるため、街路樹などでは除去が必要です。さまざまな落葉広葉樹を宿主にしますが、足寄ではミズナラの梢がよく見かけます。黄色や橙色(品種アカミヤドリギ)の果実は鳥が好んで食べます。ネバネバの果肉で包まれた種子をフンと共に宿る木に落としてもらい子孫を残します。発芽後は二又に別れながら球状に枝を張り、先端に長さ3〜8センチ程度で肉厚の葉をつけます。アイヌ語ではニハルと呼ばれ、枝から採取したデンプンを食用にしました。冬でも緑を絶やさない様子から洋の東西を問わず繁栄の象徴とされてきました。皆さんも探してみませんか。

詳細 九州大学北海道演習林

(山内康平・内海泰弘) ☎25-2608

情報BOX

☎…電話番号
📠…ファクス
🏠…ホームページ
✉…メールアドレス

お知らせ

国税の納付は期限内に

申告所得税および復興特別所得税の納期限は3月15日(水)、消費税および地方消費税の期限は3月31日(金)です。

詳細 十勝池田税務署
☎015157212171

女性のための人権なんでも相談所

釧路地方方法務局帯広支局と帯広人権擁護委員協議会では、帯広市との共催により「女性のための人権なんでも相談所」を年4回開催しています。来年度1回目を次のとおり開催します。

日時 4月12日(水) 午後1時～3時30分(最終受け付け午後3時)
場所 帯広市西4南13 とかちプラザ1階大集会室

対象者 女性の方のみ

相談員 帯広人権擁護委員協議会所属の人権擁護委員

詳細 帯広人権擁護委員協議会、釧路地方方法務局帯広支局
☎015512415853

旧優生保護法に関する一時金について

旧優生保護法のもとで子どもがでなくなるとなる手術を受けた方は、一時金320万円の支給を受けることができます。一時金の請求を希望される方は、旧優生保護法に関する相談支援センターでご案内しますのでご連絡ください。

詳細 北海道保健福祉子ども子育て支援課相談室
☎012010311711

「自筆証書遺言書保管制度」をご存じですか

ご自身で作成した遺言書が紛失したり、勝手な書き換えが行われることを防止するために、法務局に遺言書を預けることができます。また、遺言者がお亡くなりになった場合には、あらかじめ指定した相続人等に、法務局が遺言書をお預かりしていることをお知らせすることができます。

詳細 釧路地方方法務局帯広支局
☎015512415823

「苦情審査委員」をご存じですか

北海道苦情審査委員制度は、道の機関が行った業務に関する苦情を、皆さんに代わって苦情審査委員が公平で中立な立場から審査する制度です。皆さん自身の利害に関する苦情であれば、苦情審査委員に申し立てができます。

第1次試験日 6月4日(日)

第2次試験日 7月11日(火)～7月19日(水)

採用年月日 令和6年4月

詳細 第一管区海上保安本部釧路航空基地
☎015415714118
<https://www.kaino.mlit.go.jp/recruitment/>

自衛官等(幹部候補生)を募集

応募資格 一般(第2回は飛行要員を除く)・22歳以上26歳未満の者
歯科・20歳以上30歳未満の者
薬剤科・20歳以上28歳未満の者
受付期間 第1回・4月14日(金)まで
第2回・6月15日(木)まで

試験日 第1回…【1次】一般・歯科・薬剤科4月22日(土)・飛行要員4月23日(日)【2次】5月26日(金)～6月1日(木)の指定する1日 第2回…【1次】一般・歯科・薬剤科6月24日(土)【2次】8月1日(火)～8月7日(月)の指定する1日
詳細 自衛隊帯広募集案内所
☎015512318718

財務専門官採用試験のお知らせ

財務省北海道財務局では、財政、金融のプロフェッショナルとして活躍する財務専門官を募集しています。
受験資格 ①平成5年4月2日から平成14年4月1日生まれの者 ②平成14年4月2日以降生まれの者で、大学等

ます。なお、申立て申立て方法や様式等はホームページにも掲載しています。



申し立て方法

詳細 北海道総合政策部知事室道政相談センター
☎011120415523

春のあんしんネット・新学期一斉行動

満18歳未満のお子さんにスマートフォン等を利用させる場合、保護者の方は次の点に十分注意願います。

- ①適切にインターネットを利用する
インターネットに関する知識、情報モラルやコミュニケーション能力を身に付け、正しく利用することが重要です。
- ②家庭のルールを作る
適切な生活習慣が身に付けられるように、お子さんと一緒に話し合い、ルールを作りましょう。
- ③フィルタリングなどを設定する
お子さんが違法・有害サイトにアクセスして事件・事故に巻き込まれないようにスマートフォン等には必ずフィルタリングを設定してください。

「インターネットトラブル事例集(2022年度版)」を総務省ホームページに掲載していますので活用ください。

詳細 総務省北海道総合通信局電気通信事業課
☎011170912311

募集

国税専門官募集

受験資格 ①平成5年4月2日から平成14年4月1日生まれの者 ②平成14年4月2日以降生まれの者で次に掲げる者
(1)大学(短期大学を除く)を卒業した者および令和6年3月までに大学を卒業する見込みの者

(2)人事院が(1)に掲げる者と同等の資格があると認める者
試験区分 国税専門A(法文系)、国税専門B(理工・デジタル系)
申込方法 申込専用アドレスをご利用ください
<https://www.jinji-shiken.go.jp/iken.html>

申込期限 3月20日(月)受信有効
第1次試験 6月4日(日)
第2次試験 6月30日(金)～7月14日(金)のうち指定する日時
詳細 十勝池田税務署総務課総務係
☎015151011009

海上保安官募集(大学卒業程度)

受験資格 令和5年4月1日において30歳未満かつ大学を卒業した者、または令和6年3月までに大学を卒業する見込みの者等
受付期間(インターネット) 3月20日(月)まで

本別町から

キレイマメブランドのお知らせ

「キレイマメ」ブランドは、本別町が発祥の「中生光黒大豆」を原料とした加工品のシリーズです。黒豆ならではのポリフェノールなど多くの栄養素を含み、あなたのキレイと健康を体の中から応援します。

おすすめ商品

キレイマメ黒まん 1個(140g) 390円(税込)

本別町にある渋谷醸造の「キレイマメ黒豆味噌」を使った味噌豚まん。まろやかで濃厚な味噌の甘みが豚の旨味を引き立てています。



販売場所 道の駅「ステラ★ほんべつ」

詳細 本別町役場企画振興課商工観光・元気まち担当

☎22-8121

陸別町から

「2022年度 銀河の森天文台写真展」を開催します

開催期間 3月10日(金)～3月26日(日)
※月曜日、火曜日は休館日です
開館時間 午後1時～午後9時30分
展示内容 作品募集で一般の方から応募のあった天体や星空の写真、および天文台職員が撮影した写真※見学には入館料が必要です。

入館料

①昼時間 午後1時～午後5時
大人300円、小人(小・中学生)200円
②夜時間 午後5時～午後9時30分
大人500円、小人(小・中学生)300円
③パスポート(年間入館券)
大人1000円、小人(小・中学生)600円
銀河の森天文台では、国内最大級の115cm大型望遠鏡で、見頃の惑星や月、はるかかなたの星雲や星団、銀河などさまざまな天体をご案内しています。

詳細 銀河の森天文台 ☎27-8100

<https://rikubetsu.jp/tenmon/>

うちの人気者

掲載を希望される方は、役場総務課総務室・広報広聴担当まで

田中 稀凰^{まお ちん}

(令和3年3月4日生まれ)
毎日ニコニコ、食べることが大好き。家族みんなの癒しの稀凰♡最近ではマイクを持って歌うのがお気に入り。これからもたくさん食べて、たくさん遊んで大きくなってね♡

隼人・優子さんの子



永井 結愛^{ゆめ ちゃん}

(令和3年3月5日生まれ)
笑顔がとってもかわいいゆめちゃん。歌うことと踊ることが大好きで、最近ではとってもお喋りになって来たね！もうすぐ2歳になるね！これからの成長がとっても楽しみだよ！

章博・可愛ちゃんの子



「うちの人気者」では小学校入学前のお子さんを毎月2～3人掲載しています。

兄弟・姉妹と一緒に写っている写真もお待ちしています！過去に掲載したお子さんも、掲載後1年経過していれば掲載できます！

掲載を希望される方は、町ホームページ投稿フォームからお申し込みください！お問い合わせは役場総務課広報広聴担当まで。

☎28-3850



うちの人気者
投稿フォーム

ひとのうごき

2月末の住民基本台帳

人口	6,319人 (-20)
男	3,117人 (-12)
女	3,202人 (-8)
世帯	3,341世帯 (-16)

※住民基本台帳法の改正に伴い、外国人住民を含んだ数値となっています。

今月の表紙

2月4日(土)に行われた第67回町民スケート大会でのスナップです。

編集後記

☆2月4日に開催された町民スケート大会取材させていただきました。幼児から一般まで参加した選手たちは、ゴールを目指して一生懸命に滑っていました。JAあしよろ青年部の皆さんが牛乳消費拡大事業としてホットミルクを配布し、選手やその家族、大会関係者らはホットミルクを飲んで凍えた身体を温めていました。寒い中、最後まで頑張った選手やその家族、大会を支える多くの方々、大変お疲れさまでした。

☆公立高校入試も終わり、受験生は合格発表まで落ち着かない日が続きますが、これまでの努力が実を結び合格を勝ち取ることを心から願っています。

広報あしよろ3月号 No.839

発行：足寄町

編集：総務課総務室 ☎28-3850

〒089-3797 北海道足寄郡足寄町北1条4丁目48番地1

<https://www.town.ashoro.hokkaido.jp>

UD FONT この情報誌は、ユニバーサルデザイン(UD)の考え方にに基づき、より多くの人へ適切に情報を伝えられるよう配慮した見やすいユニバーサルデザインフォントを採用しています。