

あしよる

広報

平成30年
(2018)

NO. 781



- 平成30年度主な事業
- 野中正造さんギネス世界記録に認定
- 是寄町生活支援・介護予防サービス提供体制整備事業

本年度はこんな仕事をします

平成30年度

まちの予算

主要事業

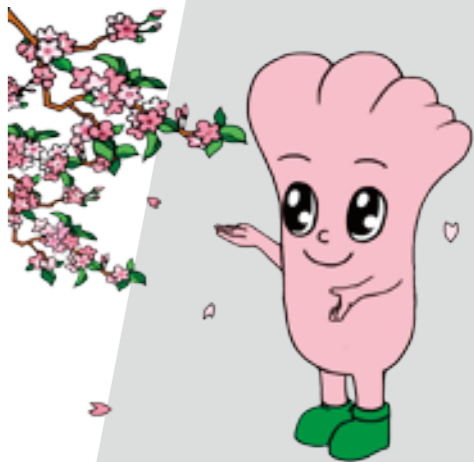

一般会計の内訳

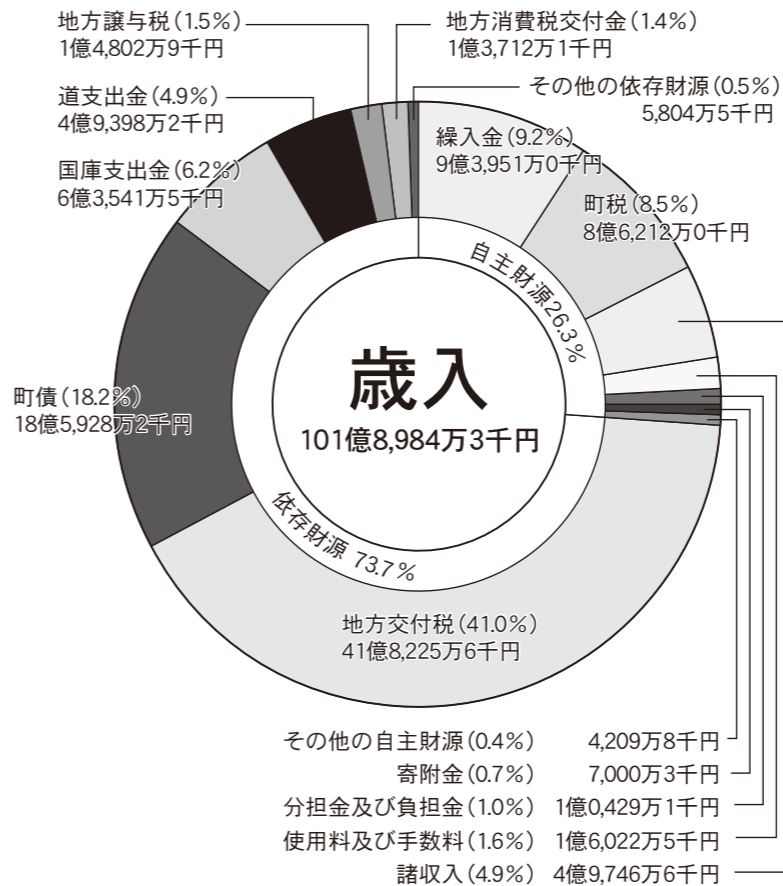

総額101億8,984万3千円

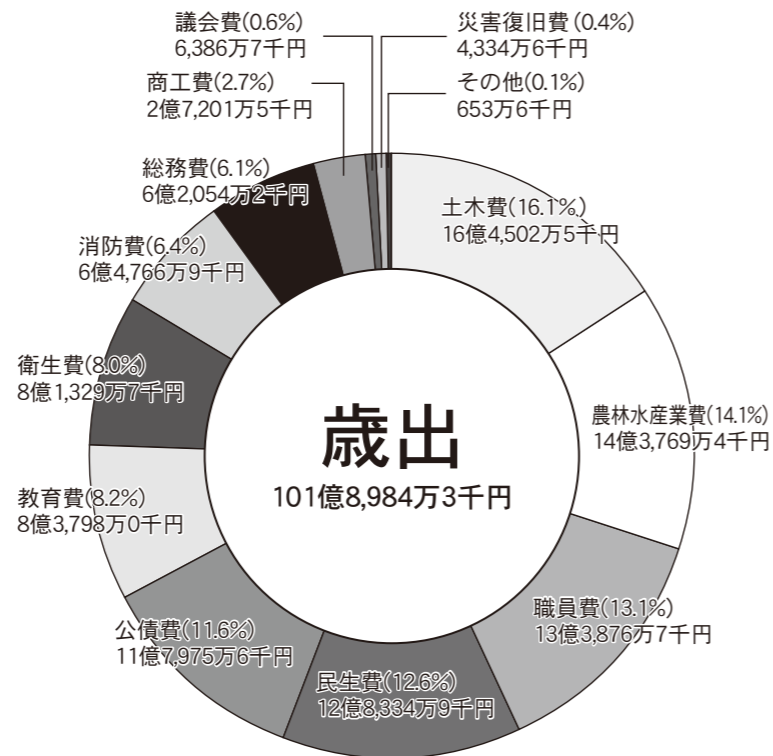

平成30年度の予算額は、前年度の当初予算に比べて一般会計で2億7,307万1千円(2.8%)の増加、特別会計合計で1億3,594万4千円(4.1%)の減少、企業会計合計で56億1万0千円(0.3%)の減少、総額では10億5,514万8千円(0.9%)の増加となっております。

主な事業

(一般会計)

ふるさと足寄応援寄附推進事業

4331万7千円
寄附金のクレジット納付による収入システム、インターネットを利用した寄附申込システム・特産品のPR・寄附受付・入金・顧客・配送・在庫管理を包括的に行うシステムを活用し、ふるさと納税(ふるさと足寄応援寄附金)をされた方へのお礼として足寄町の特産品を贈呈し、寄附金収入の確保および本町の特産品を全国に向けてPRします。

住環境・店舗等整備補助金

8000万0千円
住宅、中古住宅の購入、店舗・事務所等を対象に、町内建設業者等により新築・改修・耐震診断・耐震改修を行う者に対し補助金を交付し、定住人口確保および地域経済活性化を図ります。また、平成30年度から、賃貸住宅、住宅外構舗装、カラマツ材利用住宅等を追加します。

介護人材確保対策事業

595万2千円
町内の介護保険施設や障がい者福祉施設で働く人材の確保のため、①新たに町内施設へ就職する方を対象として

バイオガスプラント導入支援事業

2億7000万0千円
町農業協同組合が事業主体となり芽登地区に建設を進めている集約型のバイオガスプラントについて、資源とエネルギーの地域循環による循環型農業の確立および地域経済の振興を図るため、プラント建設に対し補助を行います。

町民センター改修事業

2億9344万3千円
平成31年度までに「図書館化」を中心とした各会議室等の改修を進めるとともに、多目的ホール照明施設のLED化や劣化が著しい外壁、外装等の改修工事を実施します。本年度は多目的ホール、和室、トイレ等の改修を実施します。

保護者負担金無償化事業

4047万6千円
各保育所、家庭的保育事業、学童保育所の保護者負担金を補助し、無償化をすることで子育ての支援を図ります。



町認定こども園どんぐり発表会



改修が進む町民センター

祝 野中正造さんギネス世界記録®



「存命中の世界最高齢の男性」



町民荣誉賞が贈られる

4月10日に野中正造さん（茂足寄）が112歳259日でギネス世界記録「存命中の世界最高齢の男性」に認定され、野中温泉でギネスワールドレコーズジャパン小川エリカ代表から公式認定証が野中さんに手渡されました。この記録は、フランススコ・ヌニエス・オリヴェイラさん（スペイン）が本年1月29日に113歳47日で亡くなられたことを受けて調査が行われていました。

野中さんは明治38年（1905年）7月25日に釧路国足寄村で生まれ、農業、林業等を経て雌阿寒岳の麓で約100年続く「野中温泉」を経営。現在は、自宅兼旅館で長男の妻・徳子さんと孫・祐子さんと生活し、普段は車椅子を使用



して身の回りの基本的なことは自分で行っています。

多くの報道機関が集まった10日、公式認定証を受け取った野中さんは、指でVサインをつくり笑顔をかかべていました。町からお祝いに花束やケーキが贈られると、甘いものに目がない野中さんはスプーンでケーキを口に運び「おいしい」と顔をほころばせていました。

また、ギネス世界記録認定を受けて安久津勝彦町長から本町第一号である町民荣誉賞が贈られ、役場前には世界最高齢を祝した懸垂幕が掲げられています。

里見が丘公園整備事業

1億5119万1千円

「里見が丘公園再整備基本計画」に基づき、町民の健康づくり、新たな観光資源としてさらなる活用を目的に再整備事業を実施します。

本年度は、ふわふわドームに続く目玉遊具として「お山の遊具」工事を29年度に引き続き実施し、幼児用遊具も併設します。



昨年完成したふわふわドーム

防災行政無線（デジタル化）施設更新事業

3億4422万0千円

平成30～31年度の2カ年計画で防災行政無線を更新し、併せて個別受信機を全戸に配備します。

足寄町学習塾運営経費

3519万2千円

足寄高等学校の生徒の学力向上を支援し、同校の魅力アップを図るため、足寄町学習塾の運営を行います。

足寄高校生海外研修派遣事業

3086万5千円

足寄高等学校の特色ある学校づくりを支援し、足寄高等学校存続の取り組みの一環として、足寄高等学校第1学年を姉妹都市ウエタスキウィン市に派遣し、ホームステイを中心とした研修により国際社会に対応する豊かな人間育成を図ります。



昨年度の海外研修派遣事業

北海道日本ハムファイターズスポーツコミュニティ補助事業

363万3千円

北海道日本ハムファイターズとのパートナー協定に基づき、町民スポーツ・健康づくり事業を開催します。また、開町110年記念事業としてさまざまなスポーツイベントを開催します。

学校給食費無償化事業

2428万5千円

学校給食費の保護者負担金を補助し、無償化をすることで、子育ての支援を図ります。



学校給食の様子（足寄小学校）

（特別会計）

水道工事費

（簡易水道事業特別会計）

7257万6千円

足寄簡易水道各施設の老朽化に伴い、監視体制強化のため、遠隔監視システムの整備等を行います。

公共下水道管渠等整備

（公共下水道事業特別会計）

4億3188万8千円

管渠新設工事、下水終末処理場更新、管渠実施調査設計等を実施します。

（企業会計）

配水設備工事費

（上水道事業会計）

8734万6千円

道路改良工事などに伴う排水管の移設・拡張工事などを実施します。

建設改良費

（国民健康保険病院事業会計）

4126万4千円

多項目自動血球分析装置等の医療機器の購入および空調設備の改修を実施します。

足寄町生活支援・介護予防サービス提供体制整備事業

国は、平成27年4月に介護保険法を改正し、生活支援サービスの充実や地域における支え合い体制づくりを推進するための「生活支援体制整備事業」を全市町村で実施することとしました。これを受けて、本町は平成29年4月から「足寄町生活支援・介護予防サービス提供体制整備推進協議体（以下「協議体」といいます）」の設置、平成30年4月からは「生活支援コーディネーター」の配置など、高齢者が安心して暮らし続けられる地域づくりに向けた事業を行っています。

事業の背景

日本の65歳以上の高齢者人口は平成29年10月1日現在で3,515万2千人となり、高齢化率27・7%と過去最高となりました。国立社会保障・人口問題研究所の推計によると、この数は今後も上昇が続き、団塊の世代が75歳以上となる平成37年には、高齢者は3,657万人で高齢化率は30・3%になると見込まれています。

本町の65歳以上の高齢者人口は、平成30年3月末日現在で2,707人、割合は38・7%と、全国平均を大きく上回っています。高齢化が進むことで生じる大きな問題の一つが、高齢者を支える人材の不足です。日本全体で考えると、平成27年に75歳以上の高齢者1人を5・7人で支えていたのに対して、平成37年には3・3人と、平成52年には3・0人と、支える側が減り続けることと推計されます。本町では、平成27年の時点で既に75歳以上の高齢者1人を支える側が3・2人しかおらず、平成37年には2・3人、平成52年には2・0人まで減少すると見込まれています。

こうした状況を乗り越えるために国は、生活支援・介護予防サービスの充実を推進し、全国の市町村に生活支援コーディネーターと協議体を設置して、地域のニーズに沿った多様な主体による生活支援サービスの構築やボランティア等の担い手の養成、介護予防の実施等を図ることにしています。

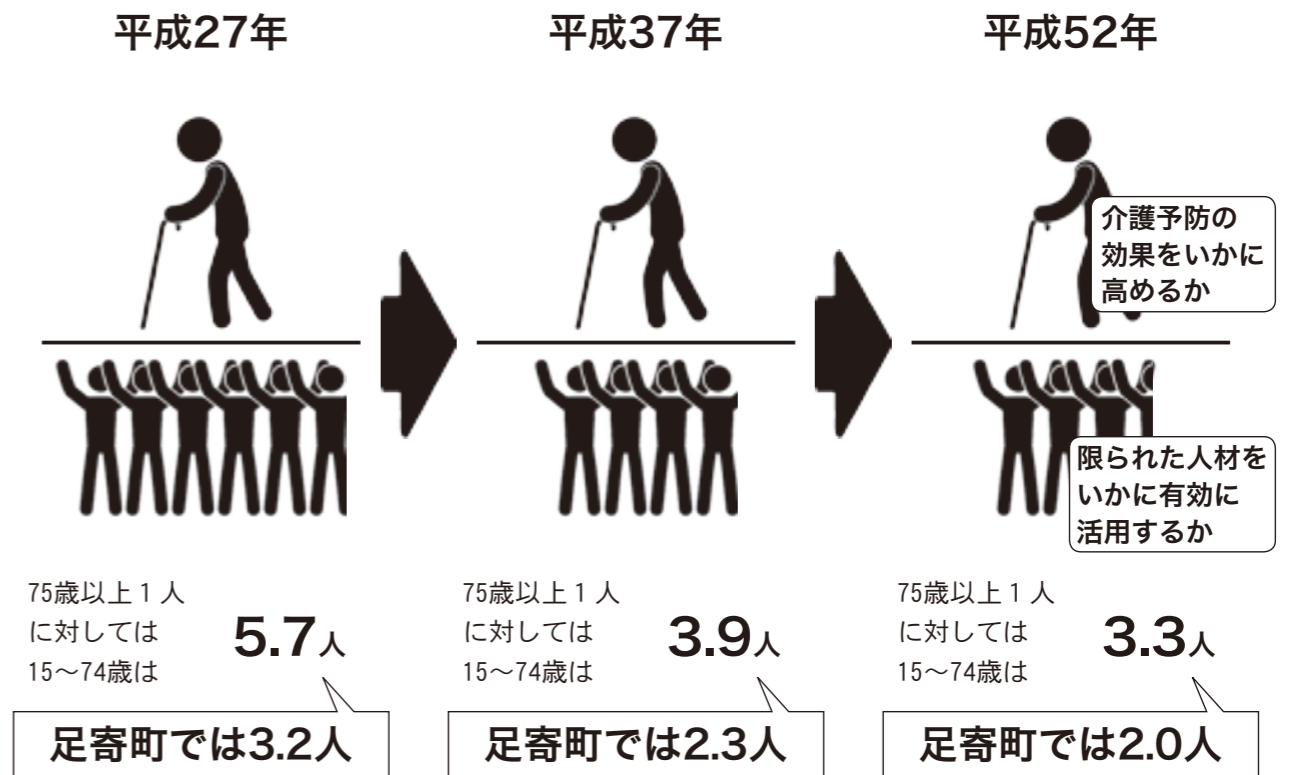

※平成31年は改元年ですが、新元号が未発表のため本記事では同年以降も平成と表記しています。

生活支援・介護予防サービスの充実と高齢者の社会参加

- 単身世帯等が増加し、支援を必要とする軽度の高齢者が増加する中、生活支援の必要性が増加。ボランティア、NPO、民間企業等の多様な主体が生活支援・介護予防サービスを提供することが必要。
- 高齢者が、社会参加・社会的役割を持つことが生きがいや介護予防につながる。
- 生活支援・介護予防サービスの充実に向けて、ボランティア等の生活支援の担い手の養成・発掘等やそのネットワーク化などを行う「生活支援コーディネーター」の配置などについて、介護保険法の地域支援事業に位置づける。

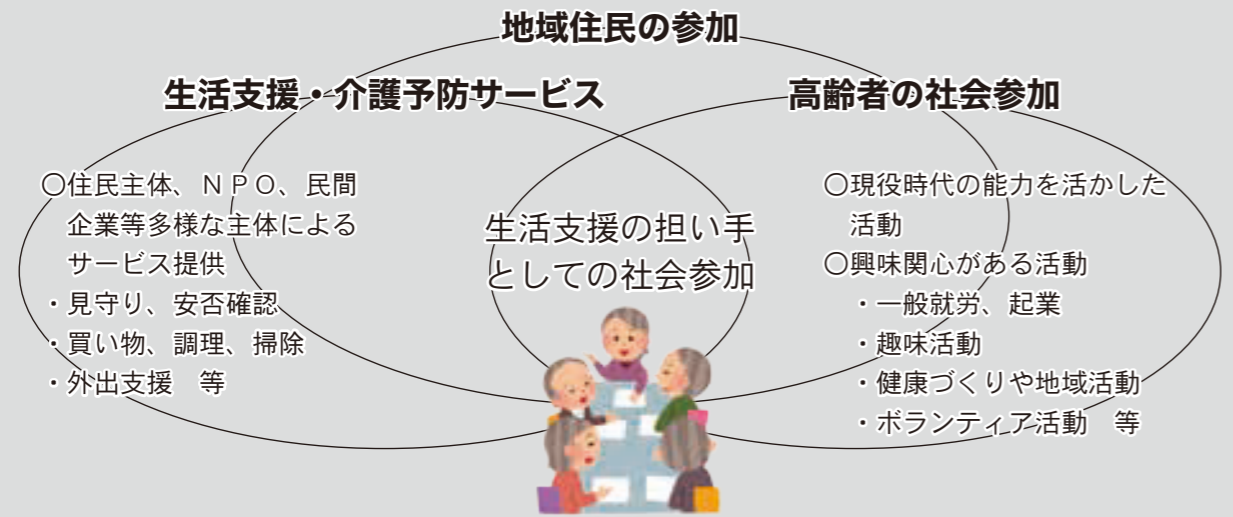

【厚生労働省老健局振興課】介護予防・日常生活支援総合事業の基本的な考え方より

「生活支援コーディネーター」とは

地域における高齢者の生活支援・介護予防サービス体制整備の中心となり、サービス資源開発や関係者のネットワーク化、地域の支援ニーズとサービス提供主体を繋げるなどのコーディネーター業務を行います。本町では、4月から協議体で選ばれた「NPO法人ママサポートえぶろん」に業務を委託しています。



五十嵐 真穂さん
ママサポートえぶろん

◆本町の生活支援コーディネーターを紹介しします

地域には、きつとさまざまな悩みや困り事があると思います。その一つ一つに向き合いながら、皆さんと一緒に足寄を住みよい町にしていけたらと思います。まずは、町民の皆さんのお話を聞かせて頂きたいと思しますので、よろしくお願ひします。

「協議体」とは

多様な主体間の定期的な情報共有および連携強化、協働による資源開発等を推進するために市町村が主体となり組織し、本町では「老人クラブ連合会」「自治会連合会」「社会福祉協議会」「高齢者就労センター」「生活支援サービス事業者」「居宅介護支援事業所」等に参加を依頼して、平成29年4月から議論を開始しています。

今後の取組み

町民の皆さんとの情報交換や意見交換を通じて、地域の課題やこれから目指す方向性の共有を図っていきます。地域の声を「協議体」で共有し、課題解決に必要な取組みについて皆さんと一緒に考えていきたいと思いますので、ぜひ「生活支援コーディネーター」を老人クラブや自治会の集まりに参加させてください。

普段の買物の乗合せやゴミ出しの手伝いも、実は立派な生活支援サービスです。無理のない範囲で出来る資源を一つ一つ増やしていく、皆で支える地域づくりを進めていきます。

詳細

役場福祉課高齢者福祉担当

☎25-2141内線131



4.2 上利別保育所



4.2 芽登保育所



4.2 町認定こども園どんぐり



4.8 大萱地小学校



4.8 芽登小学校



4.8 足寄高等学校



4.8 足寄中学校



4.8 足寄小学校



4.2 螺湾保育所



4.8 螺湾小学校

入園・入学
おめでとう!!!



3/25

消費拡大を図る

足寄消費者協会（遠藤総一会長）主催による第43回町消費生活展が町民センターで開催されました。会場では、町民から提供されたりサイクル品のショッピングコーナーや農畜産物消費拡大コーナー、郷土物産展示即売コーナーなどが設けられ、大勢の人がお気に入りの品々を買い求めていました。

中山間事業を学ぶ

町内の中山間地域への理解を深めるための「中山間事業パネル展」が、町民センターロビーで開催されました。会場では町内32の集落農業推進会議が創意工夫し、条件不利地を跳ね返すための、さまざまな事業内容がパネルで展示され、来館者は中山間地域の集落活動について理解を深めました。



4/4



4/6

応援のお礼に

昨年6年ぶりに夏の甲子園十勝支部予選に単独チームとして出場した足寄高等学校野球部の齋藤史人主将（3年）らが昨年の町から支援のお礼と今年の出場に向けた報告をしました。出場記念の写真パネルを届け「公式戦1勝を目指して頑張ります」と力強く今季の抱負を語りました。

火災予防を呼びかける

春の火災予防運動に併せ、足寄消防署（大竹口孝幸署長）と足寄消防団（奥泉園博団長）が防火パレードと街頭防火PRを行いました。PR活動では女性消防団員らが町内3カ所に分かれて、火災予防のタスキをかけ、買い物客などにポケットティッシュなどを手渡し、火災予防を呼びかけました。



4/20

新規採用職員を紹介します（4月1日付）



赤間 里子
福祉課認定こども園
どんぐり保育士

年齢 40歳 出身 陸別町
趣味 整理整頓、ガーデニング
「足寄町で子育てができて良かったと思える充実した子育て支援ができるよう、子どもたちや保護者の方々への丁寧な関わりをしていきたいです」



平間 麻希
福祉課認定こども園
どんぐり保育士

年齢 35歳 出身 帯広市
趣味 スキー、カラオケ
「元気に、楽しく」をモットーに、子どもたちとたくさんワクワクを見つけていきたいです。信頼される保育士を目指して頑張ります」



村石 葉子
福祉課子育て支援
センター保育士

年齢 44歳 出身 札幌市
趣味 犬の散歩
「大好きな子どもたちと関わりながら仕事をするのができ、とても嬉しく思います。早く仕事を覚えて役に立てるように頑張ります」



秋山 裕紀
福祉課特別養護
老人ホーム介護士

年齢 30歳 出身 池田町
趣味 スポーツ全般、読書
「介護福祉士として、皆さんのお役に立てるように努力していきます。そして地域の交流も積極的に参加していきたいと思っています」



福原 聖良
住民課住民室
主事補

年齢 20歳 出身 足寄町
趣味 ドライブ、茶道
「笑顔・挨拶・身だしなみを心掛け、町民の皆さんに親しみをもってもらえるような職員を目指します。よろしくお願ひします」



須川 幸希
住民課税務室
主事補

年齢 18歳 出身 足寄町
趣味 釣り、音楽鑑賞
「町民の皆さんと多く接することができ住民課に配属され、嬉しく思います。分からない事も多くありますが、精一杯頑張ります」



関 紀花
出納課出納室
主事補

年齢 18歳 出身 幕別町
趣味 ボランティア、読書
「至らないところも多いと思いますが、先輩方からのアドバイスをしっかり聞き、少しでも早く社会人としての自覚を身に付けたいです」



村田 美佳
教育委員会
生涯学習室主事

年齢 41歳 出身 新得町
趣味 読書、散歩
「図書館開館に向けた業務に携われることができ大変嬉しく思っています。町民の皆さんが素敵な本に出会えるように頑張ります」



寺沢 誠
国民健康保険病院
医長

寺沢医長は札幌医科大学を卒業後、帯広厚生病院等で勤務。4月1日から町国民健康保険病院の医長として1年間の期限付き採用となりました。



濱本 浩稔
国民健康保険病院
技師

年齢 30歳 出身 帯広市
趣味 ドライブ
「地元の十勝で働くことができ嬉しい限りです。地域に根ざした医療の提供に尽力し、プライベートでは家族と足寄の大自然を満喫したいと思います」



江端 莉子
国民健康保険病院
看護師

年齢 22歳 出身 音更町
趣味 美味しいものめぐり
「足寄町の皆さんがいっきいきと楽しく生活を送っていただけるように看護師として貢献していきたいです。信頼していただける看護師を目指し努力します」

認定こども園どんぐり

主任保育士

- 安藤 裕子
- 堀金 めぐみ
- 吉田 恵子
- 尾岸 益美
- 高橋 喜美代
- 宮口 香代子
- 森山 直子
- 鎌田 唯
- 高田 真吾
- 田中 瑞稀

保育士

- 白川 啓美
- 石川 洋子
- 餌取 智子
- 西東 りか
- 仲條 千奈美
- 岩間 恵美

へき地保育所

主任保育士

- 白川 啓美
- 石川 洋子
- 餌取 智子
- 西東 りか
- 仲條 千奈美
- 岩間 恵美

保育士

- 白川 啓美
- 石川 洋子
- 餌取 智子
- 西東 りか
- 仲條 千奈美
- 岩間 恵美

人事交流

北海道から



窪 薫
総務課
参事

年齢 50歳 出身 当麻町
趣味 読書
「道職員として林業の振興などに携わってきた、これまでの経験や知識を生かし、足寄町の産業発展や住みよい環境づくりに貢献できるよう尽力します」

町職員研修

厚生労働省へ



宮川 貴憲
福祉課
総合支援相談室主事

「4月1日付けで厚生労働省老健局に2年間研修に行くことになりました。福祉行政の中枢の仕事を経験できる良い機会をいただいたので、足寄町での福祉行政に還元できるように多くのことを学んできます」

イベント情報

開町110年記念

町民ボランティアの森づくり

緑のまちづくり協議会では、ニトリ北海道応援基金の助成を受け、平成18年の低気圧で風倒被害に遭った里見が丘の町有林に町木の「アカエゾマツ」500本を植樹します。
当日、ご参加いただいた方先着200人に、足寄ふるさと花まつりでお使いいただいた食事をプレゼントします。なお、雨天により足寄ふるさと花まつりが中止となった場合は、食事券は配布しませんので、ご了承ください。

日 時 5月27日(日) 午前9時集合

※雨天決行

集合場所 ネイパル足寄駐車場

その他 当日は、動きやすい服装で

お越しください。なお、事前申し込みの必要はありませんので、気軽にご参加ください。



詳細 役場経済課林業振興担当

☎25-2141内線245

開町110年記念

足寄ふるさと花まつり

春の訪れを告げるイベント「足寄ふるさと花まつり」が今年も開催されます。
恒例のカマス挙げ大会や町民ステージショーが行われるほか、丸太切り競争やあゆみちゃんフワフワドーム、コロッケをおいしく食べる選手権などが行われます。ご家族、ご友人をお誘いの上、焼き肉やステージショーなど春のひとときをお楽しみください。

日 時 5月27日(日) ※雨天中止

午前9時45分・オープニングく雌阿寒太鼓

午前10時 ・町民ステージ

正午 ・セレモニー

午後0時30分・コロッケをおいしく食べる選手権予選

午後2時 ・カマス挙げ大会

・コロッケをおいしく食べる選手権決勝

・丸太切り競争

・もちまき

場 所 役場横駐車場

その他 会場では、七輪と炭を貸し出します。

詳細 役場経済課商工観光・エネルギー担当

☎25-2141内線251

心温まるご支援、ありがとうございます！ ふるさと足寄応援寄附金

本町では、足寄町を愛し、応援しようとする皆さんからいただいた寄附金を財源として各種事業を実施し、魅力ある個性豊かなまちづくりを進めるため平成20年9月に「ふるさと足寄応援寄附条例」を制定しました。

「ふるさと寄附金（ふるさと納税制度）」とは、「ふるさとに貢献したい」「ふるさとを応援したい」と思う方が、地方公共団体に寄附をした場合、2000円を超える額について、一定の限度まで住民税と所得税が控除される制度です。

全国からの応援に感謝！

昨年度は、首都圏をはじめ、全国各地にお住まいの方々から、4564件、7333万円を超える寄附をいただきました。

寄附をいただいた方で公表を希望された方のみ、氏名、寄附金額などを町ホームページにて公開しています。

本町では平成26年6月から、1万円以上の寄附をいただいた町外在住の方を対象に、農畜産物や加工品など、本町の特産品を贈呈しています。寄附者

からは「毎年寄附させていただいており、魅力的な特産品とそれを生み出す地域を応援しております」「美しい自然をいつまでも守り続けてください」「未来を担う子どもへの支援に役立ててください」「お礼の品が美味しく毎年寄附させていただいております」などの温かいメッセージが多数寄せられました。

いただいた寄附金は「ふるさと足寄応援基金」に積み立て、次代を担う子どもたちを育む事業、地域産業や観光の振興、高齢者の暮らしを守る事業など、寄附をされた方の意向に沿って本町の発展に寄与する事業に活用していきます。

昨年度は「ふるさと足寄応援基金」を活用し、介護人材確保対策事業、花いっぱい運動、足寄高等学校部活動用品の購入、図書室図書購入などを行いました。



協力的事業者を募集しています

ふるさと納税制度による本町への寄附促進と地元特産品などのPR、販売推進および地元企業の活性化などの相乗効果を図るため、寄附者にお礼の品として贈呈する商品やサービスを提供する事業者を募集しております。

お礼の品は、本町の魅力発信につながるもので、かつ、町内で生産、採取、加工、販売、サービスなどが行われている商品であることが条件です。



あしバスへのご意見を募集しています！

あしバス（市街地循環コミュニティバス）は平成26年10月から本格運行を開始し、町国民健康保険病院などの医療機関、役場・総合体育館などの公共施設や商店街などを循環しています。
平成29年4月から本年3月までの1年間で、延べ15,763人（1日平均54人）の方にご利用いただきました。
利用料金は1回の乗車につき100円ですが、65歳以上の方や障がい者、学生等は無料となり希望者には無料乗車バスポートを発行しています。

あしバスの利便性向上を図ります

より多くの皆さんにご利用いただける「町民の足」となるよう、運行ルート・時刻表の見直しを検討するため、ご意見を募集いたします。お寄せいただいたご意見は利便性のほか、効率性、安全性等、さまざまな視点から地域公共交通活性化協議会で協議し、できる限り反映できるよう検討を進めます。

詳細 役場総務課企画調整担当

☎25-2141内線319

事業イメージ

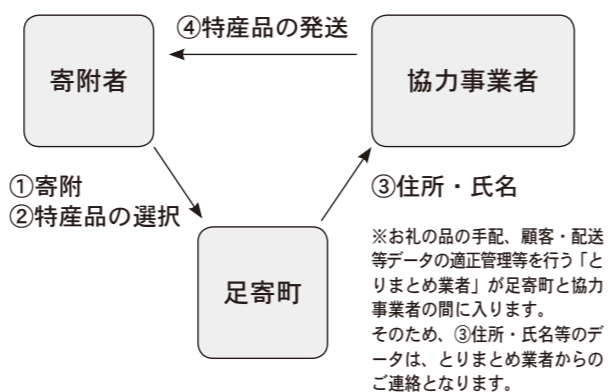

詳細 役場総務課地方創生推進担当

☎25-2141内線301

児童手当制度のお知らせ

1. 児童手当制度の目的

児童を養育している方に手当を支給することにより、家庭などにおける生活の安定に寄与するとともに、次代の社会を担う児童の健やかな成長に資することを目的としています。

2. 支給対象児童

中学校修了前までの児童（満15歳以後の最初の3月31日までの間にある児童）

3. 受給資格者

本町に住民登録があり、支給対象児童を養育している父か母など
 ※共働きの場合は、所得や健康保険の状況などにより主に生計を維持している方
 ※公務員の方は、勤務先からの支給となります。

4. 所得制限

扶養親族等の数	所得制限限度額(万円)	収入額の目安(万円)
0人	622.0	833.3
1人	660.0	875.6
2人	698.0	917.8
3人	736.0	960.0
4人	774.0	1002.1
5人	812.0	1042.1

5. 支給額

(1) 所得制限限度額未満の方

3歳未満	15,000円
3歳以上 小学校修了前	10,000円 (第3子以降は15,000円)
中学生	10,000円

(2) 所得制限限度額を超える方

中学生まで一律 5,000円

現況届

児童手当を受給されている方は、継続して手当を受給するために毎年現況届の提出が必要です。6月初旬頃に児童手当を受給されている方に必要書類を送付しますので、6月中に必ず提出してください。提出された現況届により受給資格を確認しますが、提出が無い場合には6月分以降の支給が差止めになりますのでご注意ください。

詳細 役場福祉課福祉担当 ☎25-2141内線144

後期高齢者医療制度のお知らせ ～保険料率の見直しについて～

■ 保険料率が変わりました

被保険者の皆さんにお支払いいただく保険料は、2年ごとに定める保険料率を基に決めることになっていきます。平成30年・31年度の新しい保険料率は、次のとおりです。

● 均等割 (被保険者が等しく負担)	平成28・29年度 (年間) 49,809円	⇒	平成30・31年度 (年間) 50,205円 (396円増)
● 所得割 (被保険者の所得に応じて負担)	平成28・29年度 (年間) 10.51%	⇒	平成30・31年度 (年間) 10.59% (0.08ポイント増)
● 賦課限度額 (1年間の保険料の上限額)	平成28・29年度 (年間) 57万円	⇒	平成30・31年度 (年間) 62万円 (5万円増)

■ 保険料の計算方法(平成30年度)

保険料額は、被保険者が等しく負担する「均等割額」と、所得に応じて負担する「所得割額」の合計で計算します。

均等割 【1人当たりの額】 50,205円	+	所得割 【被保険者本人の所得に応じた額】 (平成29年中の所得-33万円)×10.59%	=	1年間の保険料 【限度額62万円】 (100円未満切り捨て)
-----------------------------	---	----------------------------------------------------	---	--------------------------------------

● 年度の途中で加入したときは、加入した月からの月割で計算します。

平成30年度の保険料額は、7月に個別にお知らせします。

■ 保険料の軽減について(平成30年度)

次の①～②に当てはまる被保険者の方は、保険料が軽減されます。

① 均等割の軽減

世帯の所得に応じて、4段階の軽減があります。

所得が次の金額以下の世帯	軽減割合	年間の均等割額	前年度比
33万円かつ被保険者全員が所得0円 (年金収入のみの場合、受給額80万円以下)	9割軽減	5,020円	約100円増
33万円	8.5割軽減	7,530円	約100円増
33万円 + (27万5千円×世帯の被保険者数)	5割軽減	25,102円	約200円増
33万円 + (50万円×世帯の被保険者数)	2割軽減	40,164円	約300円増

- 軽減は、被保険者と世帯主の所得の合計で判定します。
- 被保険者ではない世帯主の所得も判定の対象となります。
- 昭和28年1月1日以前に生まれた方の公的年金等に係る所得については、さらに15万円を引いた額で判定します。

② 被用者保険の被扶養者だった方の軽減

この制度に加入したとき、被用者保険の被扶養者だった方は、負担軽減のための特例措置として、所得割がかからず、均等割が5割軽減となります。(50,205円→25,102円)

なお、所得の状況により、均等割の軽減割合が9割、または8.5割に該当することがあります。

詳細

北海道後期高齢者医療広域連合
役場住民課保険担当

☎011-290-5601
☎25-2141内線216

人権擁護委員制度をご存じですか 6月1日は人権擁護委員の日です

人権擁護委員



國見 勲 さん



西東 文雄 さん



小林 雅子 さん

本町には町長から推薦されて、法務大臣が委嘱した3人の人権擁護委員がいます。

わが国では、基本的な人権の尊重を基本原則とする日本国憲法の下で、人権に関する諸制度の整備や諸施策の推進が図られてきました。

しかし、現状は同和問題など社会的身分や門地による不当な差別や人種、信条、性別などによる差別や人権侵害が存在し、また国際化、高齢化、少子化、情報化等の社会変化に伴い、人権に関する新たな課題も生じてきています。

人権擁護委員はいつでも地域住民からの相談に応じています。離婚相談などの家庭内の問題や借地借家等の問題、隣近所のもめ事など、幅広い内容に対応します。

学校や職場、地域社会などさまざまな場面で、皆さんが「これは人権問題ではないだろうか」と感じたことがありましたら、気軽に相談ください。相談は無料です。難しい手続きもありません。秘密は守られます。

◆特設人権相談所開設

日時 6月1日(金)
午後1時～3時
場所 町民センター

行政への相談・苦情は 行政相談委員へ

行政相談は、行政相談委員法に基づき総務大臣から委嘱された行政相談委員が、国の行政全般についての苦情その他相談や意見・要望を受け付け、相談者と関係行政機関の間に立って、公正・中立の立場から必要なあっせんを行うものです。

こんな相談ありませんか。
・国道の道路標識がわかりにくい
・国の施設をもっと使いやすくしてほしい
などの苦情や要望について、行政相談委員が相談に応じています。気軽に相談ください。

◆定例行政相談会

日時 毎月第3火曜日
午後1時30分～3時
場所 社会福祉協議会

◆行政相談所開設

日時 6月1日(金)
午後1時～3時
場所 町民センター



行政相談委員
先崎 三郎 さん
南1-4 ☎25-4974

◆釧路行政評価分室でも相談を受け付けています。
『行政苦情110番』 ☎0570-090110



毎年5月は「消費者月間」
「ともに築こう 豊かな消費社会」
「誰一人取り残さない」

消費者と事業者の間には交渉力や情報などの面で格差があり、消費者が不利な立場にあるとされています。そこで消費者が不利にならないよう「消費者保護基本法」(消費者基本法の前身)が昭和43年5月に施行され、その法律の施行20周年を機に毎年5月が消費者月間となりました。
「消費者月間」では毎年、統一テーマを設けて全国で消費者問題に関する啓発・教育などの事業が行われています。

Q: 今年のテーマの意図はなんですか。
A: テーマは平成27年の国連サミットで採択された「誰一人取り残さない」持続可能な世界の実現のための国際目標に添って作成されました。消費者が自分のできることを考えて行動していくためのきっかけとなるよう期待が込められています。

Q: 「豊かな消費社会」とはどういうことですか。
A: 「消費者が安全・安心で豊かに暮らすことができる社会」をいいます。悪質商法の被害に遭わないことも大切です。持続可能な世界の実現に向けた「エシカル消費」も重要な項目の一つです。

Q: 「エシカル消費」って聞きなれない言葉ですがどんなことをいいますか。
A: エシカルとは「倫理的な、道徳上の」という意味です。エシカル消費は自分のために「良いものをもっと安くたくさんほしい」という利己的な消費ではなく、地球温暖化や環境問題、高齢化や雇用、また発展途上国の貧困や児童労働などの社会的な課題に対し、消費者が自分の消費を通じて解決しようとすることです。

一見難しそうですが、エシカル消費は日常生活でのちょっとした気遣いから始められます。例えば、LED電球への切替え、マイバッグを持参する、賞味・消費期限の近い食品を購入することで、温室効果ガスの削減や食品ロスの削減に繋がります。まずは自分ができることから始めましょう。



【ポイント】
私たちの「消費」には社会を変える力があります。公正かつ持続可能な社会の実現のため、自分ができることを見つけ、継続して行いましょう。
エシカル消費のイメージ(影響)をシシッつかり
カル・かんがえる



詳細
消費生活相談所(南6-2) ☎28-0585
役場住民課住民生活担当 ☎25-2141 内線222

平成30年4月から 国民健康保険税の税率が変わります

これまでの国民健康保険（以下「国保」といいます）は、市町村が個々に運営していましたが、平成30年4月からは、都道府県が財政運営の責任主体となり、安定的な財政運営等、国保運営に中心的な役割を担います。医療費など国保の事業に必要なお金を各市町村が納付金として都道府県に納めます。納付金は、都道府県が各市町村の医療費水準や所得水準などを基に市町村ごとに決定し、併せて納付金の納付に必要な市町村ごとの標準保険税率を示します。今回の改正では、都道府県が示した納付金の納付に必要な標準保険税率を参考に保険税率を決定しました。国保制度を将来にわたり安定的に維持していくために必要な改正ですので、ご理解をお願いします。

詳細 役場住民課保険担当

☎25-2141内線215

平成30年度からの新しい税率

	医療保険分		後期高齢者支援金分		介護保険分	
	改正前	改正後	改正前	改正後	改正前	改正後
所得割	5.90%	6.90%	2.20%	2.36%	0.90%	1.44%
均等割	26,000円	27,000円	7,500円	8,900円	7,500円	7,400円
平等割	27,000円	18,000円	8,500円	6,200円	6,000円	3,800円

未来に輝け！

— 足寄高等学校 —

入学式

4月8日、平成30年度入学式が挙行され、近年最多、66人の新入生が足寄高等学校に入学しました。一人一人が安心・充実した学校生活を送り、自己実現を果たせる3年間になるよう教職員一同サポートしていきます。

新入生歓迎会

4月10日、新入生歓迎会が行われました。校歌披露、教職員紹介、生徒会作成のスライドショーによる足寄高等学校の紹介、そして部活動紹介がありました。部活動紹介は各部ともユニフォームを交え、趣向を凝らし、1年生にぜひとも入部してもらいたいという気持ちで伝わる内容となっていました。新入生の皆さんには、ぜひ部活動に加入し、部活動を通してしか得られない経験を積んでもらい、足寄高等



学校を先輩方と一緒に盛り上げていてもらいたいです。

人間関係スキルアップ

トレーニング講座

4月11日、ネイバル足寄のディレクター五十嵐を講師に招き、1年生を対象とした「人間関係スキルアップトレーニング」を実施しました。言葉が発せずにジェスチャーのみで誕生日順の輪になる活動や、傾聴トレーニング、A4用紙でできるだけ高いタワーを作り競い合う活動などを行いました。活動を通じて、より良いコミュニケーションの意味を考え、友人や身近な人たちの付き合い方を振り返り、仲間と協力し何かをやり遂げることの意義を考えることができました。近年のメディア環境ゆえに、対面コミュニケーションを苦手とする子どもが増えている中、今後に生かすことのできる学習となりました。



詳細 足寄高等学校 ☎25-2269

みんなの国民年金

保険料の納付には、口座振替がお得で便利です！

国民年金加入者の皆様に、口座振替により保険料を納めていただいた場合の「便利」で「お得」な情報をお知らせします。口座振替により保険料を納めていただく、自動引き落としで納め忘れの心配が無く、金融機関等へ行く手間と時間が省けます。さらに、前納制度をご利用いただくと、現金で月々保険料を納付した場合に比べて割引になり大変お得です。

申込方法

口座振替申出書に必要な事項を記入・押印（金融機関の届出印）し、年金事務所窓口にお申し込みをされるか、ご郵送ください。また金融機関窓口でも受け付けています。

前納の申し込みについて

- 口座振替の平成30年度分6カ月前納（10月〜翌年3月分）の締切日は、平成30年8月31日です。
- 口座振替での平成31年度分6カ月前納（4月〜9月分）・1年前納・2年前納の締切日は平成31年2月28日です。

※保険料が一部免除された方は、口座振替の前納制度はご利用いただけません。

【平成30年度の納付方法と割引される金額の比較表】

前納種類	割引額	
	口座振替	現金（納付書）納付 クレジットカード納付
毎月納付（翌月末納付）	-	-
早割（当月末振替）	50円	-
6カ月前納	1,110円	800円
1年前納	4,110円	3,480円
2年前納	15,650円	14,420円

国民年金保険料額（月額）
 ・平成30年度 16,340円
 ・平成31年度 16,410円

詳細 帯広年金事務所

☎0155-2518113

役場住民課戸籍年金担当

☎25-2141内線211

あしよろ自然誌

Vol. 15



マダニ

シユルツエマダニ

マダニの仲間はクモ綱ダニ目マダニ科に属し、北海道にはヤマトマダニ、シユルツエマダニ、フタトゲチマダニ、ツリガネチマダニ、キチマダニ等が生息しています。足寄の野山で最も多くみられるのが、ヤマトマダニとシユルツエマダニで両種とも春の雪解け直後から出現し、秋頃まで見られますが、ヒトの刺症例は5〜7月に多くなって

が報告されています。余談ですが、マダニは真空状態でも生存できる強靭な生物です。山菜採りや釣り等で野山へ出かける際は、長袖や長ズボンでマダニとの接触を避けましょう。

マダニは成長や繁殖のために動物の血液を必要とし、吸血の際に分泌される唾液を介してライム病、回帰熱、ダニ媒介脳炎などのダニ媒介感染症が引き起こされます。西日本では近年、マダニが媒介する重症熱性血小板減少症候群で多くの方が亡くなっており、北海道でもダニ媒介脳炎による死亡事例

詳細 九州大学北海道演習林

（壁村勇二・内海泰弘）

☎25-2608

情報BOX

⑥…ファックス
⑧…ホームページアドレス
⑩…メールアドレス

お知らせ

納期内に自動車税を納めましょう

自動車税の納期限は5月31日(木)です。納税通知書が5月7日(月)に発送されますので、納期内に納めましょう。
また、住所が変更になった時や自動車を売買した時、廃車にした時は手続きを行ってください。

詳細 十勝総合振興局納税課
☎0155-2718533

身体障がい者の方の軽自動車税減免について

身体などに障がいがある方のために使用する自動車で、一定の要件に当てはまるものは申請により軽自動車税の減免を受けることができます。
なお、減免の適用は1台限りです。

普通乗用車等で減免を受けている方は対象外となります。

申請期限 5月24日(木)
申請に必要なもの 身体障害者手帳等、自動車運転免許証、自動車検査証、軽自動車税納税通知書、印鑑
詳細 役場住民課課税担当
☎25-2141内線233

平成30年工業統計調査を実施します

工業統計調査は日本の工業実態を明らかにすることを目的とした統計法に基づき報告義務がある重要な統計です。調査結果は中小企業施策や地域振興などの基礎資料として活用されます。調査時点は6月1日です。調査票への回答をお願いします。

詳細 役場総務課企画調整担当
☎25-2141内線319

交通規制のお知らせ

①下愛冠1丁目2号通整備工事のため、次の通り交通規制を行います。工事は通行止めとなりますが、区間内住民のために必要と認められる交通は確保します。

工事箇所 下愛冠1丁目
工事期間 7月27日(金)まで



②橋梁長寿命化修繕(共栄橋)工事のため、次の通り交通規制を行います。工事期間中は一時通行止めとなります。
工事箇所 芽登
工事期間 10月31日(水)まで



詳細 役場建設課土木担当
☎25-2141内線362

国保特定健診・生保・すこやか・小児健診・後期高齢者健診・各種検診のお知らせ

日時 6月26日(火)～28日(木)午前6時～10時(先着順時間予約制)
場所 生涯学習館(旧足寄東小学校体育館)

☎25-2571
詳細 役場福祉課保健推進担当

健診名	対象(年度内年齢)	料金
国保特定健診	・町国民健康保険加入者(40歳～74歳)	無料 ※次の検査をした場合は別途追加料金が掛かります。 ・心電図 1,620円 ・眼底検査 1,080円
生保・すこやか小児健診	・町民(35歳～39歳) ・小学4年生～中学3年生 ・生活保護受給者(40歳以上)	
後期高齢者健診	・町後期高齢者医療保険加入者(75歳以上)	
胃・肺・大腸がん検診	・40歳以上の方 ※節目検診で別途個別通知が届いた方は無料	・胃がん:2,100円 ・肺がん:500円 ・大腸がん:700円
前立腺がん検診	・50歳以上の男性の方	900円
肝炎ウイルス検診	・肝炎ウイルス検査を受けたことがない方(35歳以上) ※70歳以上の方は無料	・C型肝炎ウイルス検診:500円 ・B型肝炎ウイルス検診:300円
エキノコックス検診	・小学3年生以上の町民(5年に1回)	400円(中学生以下無料)

申込期限 5月31日(木)午後5時まで
その他 生活保護世帯の方は無料。

6月は「外国人労働者問題啓発月間」です

外国人を雇い入れる場合は次の3点を確認してください。①就労が認められる在留資格であること。②雇い入れ・離職の場合には、それぞれハローワークに届け出を行うこと。③社会保険等の加入をはじめ、適正な雇用管理を行うこと。

詳細 ハローワーク帯広
☎0155-2318296
ハローワーク池田
☎0151-57212561

募集

学校給食センター補助職員(調理員)を募集します

募集人数 1人

業務内容 学校給食の提供に関する業務全般(調理、洗浄、清掃等)

勤務時間 午前8時～午後4時※時間に変動がある日もあります。

給与 ・有資格者(5年未満) 1日(7時間) 7,028円 ・無資格者1日(7時間) 6,398円

応募方法 履歴書(写真貼付)を持参の上、役場総務課職員担当まで本人がお越しください。

ご寄付・ご寄贈

善意のご寄付・ご寄贈ありがとうございます。
町へ
・(株)横山電気商会(横山協司代表取締役)から図書館新設に伴う図書整備のために
100万円

詳細 教育委員会給食センター
☎25-2573



新入学の小学1年生へ
・足寄ロータリークラブ(進藤正二会長)から
防犯ブザー

本別町から

ほんべつ健康ウイーク2018

本別町教育委員会では、運動の実践により健康な心と身体を養う活動強化週間として、5月28日から6月3日まで「ほんべつ健康ウイーク2018」を開催します。期間中は、体育施設の無料開放のほか、気軽に参加できるスポーツ大会などを実施いたします。皆さんの参加をお待ちしています。

主なイベント

「神居山と諏訪山に登ろう！」
日時 5月30日(水) 午後1時30分～
場所 道の駅ステラ★ほんべつ東側入口 要申込
「太陽の丘パークゴルフ大会」
日時 6月3日(日) 午前9時～
場所 太陽の丘パークゴルフ場 要申込
参加料 1,500円
※他にも、町体協加盟団体などが各種大会や体験会などを行います。詳しくは町ホームページをご覧ください。
詳細 本別町体育館内スポーツ担当
☎22-2331

陸別町から

オフロードバトル2018

今年の陸別のモータースポーツの幕開けとなる「オフロードバトル2018」が開催されます。バギー車とATVによる白熱のレースをぜひご観戦ください。

日時 5月20日(日) 午前9時スタート
場所 陸別サーキット(陸別町ウエンベツ)
入場料 大人 1,200円
(高校生以下無料)
詳細 陸別町役場産業振興課商工業振興担当
☎27-2141内線135



うちの人気者

掲載を希望される方は、役場総務課総務室・広報広聴担当まで

山下 善太郎^{ぜんたろうちゃん}

(平成28年5月30日生まれ)
いつも元気でポッチャリな善ちゃん
は山下家のアイドル。車とご飯が大好きで、お腹が空くと機嫌が悪くなるのでスニッカーズかなと思うこの頃です。

侑他・優子^{ゆうた・ゆうこ}の子
(下愛冠)



管野 あまね^{あまねちゃん}

(平成28年5月25日生まれ)
お兄ちゃんのマネッコが大好きでおちゃらけボーイ。きかん坊だけれど、あまねの笑顔にいつも助けられているよ！パパとママの大切な宝物だよ。

寛政・佑那^{かんせい・ゆうな}の子
(北3条2丁目)



平瀬 晴基^{はるきちゃん}

(平成28年5月22日生まれ)
朝ドラの歌が始まるとニコニコでリズムに乗り始めるはる君。いつも周りを笑顔にしてくれてありがとう。これからも元気いっぱい、大きくなってね。

暁也・智子^{あきや・ちこ}の子
(栄町)

ひとのうごき

4月末の住民基本台帳

人口	6,982人 (+40)
男	3,395人 (+31)
女	3,587人 (+9)
世帯	3,547世帯 (+42)

※住民基本台帳法の改正に伴い、外国人住民を含んだ数値となっています。

今月の表紙

4月10日(火)に行われた「野中正造^{のちただし}ギネス世界記録公式認定証授与」でのスナップです。
(⇒5ページ)

編集後記

- ☆4月、野中正造^{のちただし}さんがギネス世界記録「存命中の世界最高齢の男性」に認定され、全国的なニュースになりました。公式認定証授与が行われた野中温泉には、本当に多くの報道機関が集まり、テレビで見るとフラッシュの連続。めったに見ることができない光景に少し興奮してしまいました。
- ☆ギネス世界記録に加え、町からは町民栄誉賞、野中さんの好きなケーキが贈られたほか、役場前には懸垂幕が掲げられ町を挙げてのお祝いムードでした。
- ☆野中さんには甘いものを食べて、もっともって長生きしてほしいですね。

広報あしよろ5月号 No.781

発行：足寄町
編集：総務課総務室 ☎25-2141 内線335
〒089-3797 北海道足寄郡足寄町北1条4丁目48番地1
<http://www.town.ashoro.hokkaido.jp>