

あしよる

広報

2017

NO. 773



●足寄ふるさと盆踊り・両国花火大会

●町職員の給与公表



個人の部優勝「花舞」



団体の部優勝「琉球の舞」



もちまき



一升餅レース



ストライダーレース



足寄ふるさと盆踊り 両国花火大会

足寄の夏を彩る「第38回足寄ふるさと盆踊り・両国花火大会」(実行委員会主催)が8月15日に町民センター駐車場と利別川河川敷で行われ、町内の他、道内外から約2万人が訪れました。会場では、町青年連絡協議会(濱下賢也会長)によるビアガーデンやミニステージが行われ、着ぐるみ相撲の他、スプレーアーティストの越後谷勇樹氏によるライブパフォーマンス、一升餅レース、ストライダーレースなどが行われました。また、昨年に引き続き開催された「美足コンテスト」では11人の足自慢が参加。よりすぐりの美足に、ステージの周りからは歓声が沸き起こっていました。また、足子連によるボールすくいなどの子ども縁日も開催され、大勢の子ども達で賑わいました。仮装盆踊りには、個人の部に18人、団体の部に11団体が出場。アニメのキャラクターや人気お笑い芸人など、趣向を凝らせた衣装で観客の目を楽しませました。

両国花火大会では、昨年度誕生した新生児を祝う「こどものために花火をあげようプロジェクト」の55発を含む8055発の花火が足寄の夜空を照らすと、詰め掛けた観客からは拍手と歓声があがっていました。



美足コンテスト



着ぐるみ相撲



子ども縁日

■級別職員数（一般行政職）

（平成28年4月1日現在）

区 分	標準的な職務	職 員 数
6 級	課 長 参 事	8人
5 級	室 長 主 幹	21人
4 級	主 査	27人
3 級	主 任	14人
2 級	主 事 技 師	7人
1 級	主 事 主事補	14人
計		91人

- ・区分は足寄町給与条例によります。
- ・標準的な職務内容とは、それぞれの級の代表的な職務です。

■年齢別職員構成の状況

（平成28年4月1日現在）

区 分	職員数	区 分	職員数	区 分	職員数
20歳未満	3人	32～35歳	21人	48～51歳	35人
20～23歳	12人	36～39歳	26人	52～55歳	24人
24～27歳	14人	40～43歳	36人	56～59歳	24人
28～31歳	15人	44～47歳	30人	60歳以上	0人
				合 計	240人

■期末・勤勉手当支給率

（平成28年4月1日現在）

区 分	期末手当	勤勉手当	加 算 措 置	
足寄町	6 月	1.225月分	0.8月分	有 役職による加算
	12月	1.375月分	0.8月分	
	計	2.6月分	1.6月分	
国	6 月	1.225月分	0.8月分	有 役職による加算
	12月	1.375月分	0.8月分	
	計	2.6月分	1.6月分	

■職員の主な手当の状況

（平成28年4月1日現在）

手当の名称	内容および支給（額）単価
扶 養 手 当	配偶者 13,000円
	扶養親族1人につき 6,500円
	配偶者のいない扶養親族1人目 11,000円
	満16歳の年度始めから満22歳の年度末まで の子1人につき 5,000円加算
住 居 手 当	家賃の額に応じ25,500円を限度に支給 持家の場合 (町内に所在するものに限る) 16,000円
通 勤 手 当	交通機関利用者 運賃の額55,000円を限度に支給 自動車等利用者 片道2km以上 距離に応じ2,000～31,600円支給
管理職手当	課長等の職 給料月額×12% 室長等の職 給料月額×10%
寒冷地手当	基準日に在職する職員に支給
	世帯主 扶養親族あり 131,900円 扶養親族なし 72,900円
	その他の職員 51,700円

用語解説

給 与＝勤務の対価として職員に支払われる給料、手当など

給 料＝給与から手当を除いたもの
普通会計＝収益事業・公営企業を除いた特別会計と一般会計の合計

類似団体＝人口および第2次・第3次産業人口比率の類似している団体

一般行政職＝税務職、福祉職、医療職、看護保健職、企業職、技能労務職以外の職

■人件費の状況（普通会計）

年 度	平成27年度
歳 出 総 額	9,235,920千円
人 件 費	1,266,014千円
人 件 費 率	13.7%
人件費のうち職員給与	877,505千円
職 員 給 与 比 率	9.5%

人件費には、議会議員や非常勤特別職の報酬、町長など特別職の給与、職員の給与、退職手当組合負担金などが含まれています。

■職員の初任給の状況

（平成28年4月1日現在）

区 分		給 料 額
一般行政職	大学卒	足寄町 178,200円
		国 176,700円
	高校卒	足寄町 146,100円
		国 144,600円

■特別職等の報酬等の状況

（平成28年4月1日現在）

区 分	給 料	期 末 手 当	
町 長	740,000円	6 月期	給料月額×2.025月分
副町長	610,000円	12月期	給料月額×2.175月分
教育長	560,000円	計	4.2月分

■議会議員の報酬等の状況

（平成28年4月1日現在）

区 分	報 酬	期 末 手 当	
議 長	278,000円	6 月期	報酬月額×2.025月分
副議長	223,000円	12月期	報酬月額×2.175月分
議 員	179,000円	計	4.2月分

■退職手当の支給率

（平成28年4月1日現在）

区 分	勤 続 年 数	自 己 都 合	勸奨・定年	そ の 他 の 加 算
足 寄 町	勤続20年	20.445月分	25.55625月分	・ 定年前早期退職特例措置 2～30%加算 ・ 勤奨による退職時特別昇給 8～12号給
	勤続25年	29.145月分	34.5825月分	
	勤続35年	41.325月分	49.59月分	
	最高限度	41.59月分	49.59月分	
国	勤続20年	20.445月分	25.55625月分	・ 定年前早期退職特例措置 2～45%加算
	勤続25年	29.145月分	34.5825月分	
	勤続35年	41.325月分	49.59月分	
	最高限度	41.59月分	49.59月分	



■職員の平均年齢・平均給料月額・平均給与月額の状況

（平成28年4月1日現在）

区 分	一 般 行 政 職		
	平均年齢	平均給料月額	平均給与月額
足 寄 町	42.1歳	321,500円	368,297円
類似団体	41.8歳	307,432円	336,977円
国	43.6歳	331,816円	410,984円

平均給与月額には時間外勤務手当と特殊勤務手当を含んでいません。これは、国家公務員の公表数値にこれら手当が含まれていないため、同じ算出方法で比較するために除いているものです。

職員の給与に関してご不明な点は、役場総務課職員担当までお問い合わせください。

☎ 2 5 - 2 1 4 1 （内線 3 2 3）



練習の成果を披露

町文化協会（細野博文会長）主催による芸能発表会が町民センターで開催され、同協会に加入する21団体延べ150人が出演しました。出演者たちは、民謡やカラオケ、舞踊など日頃の練習の成果を披露し、会場に詰め掛けた150人の観客からは大きな拍手や歓声が送られました。

もっと強くなる！

将棋に触れ、親しんでもらうことを目的とした「将棋を楽しむ会」（足寄将棋同好会主催、全4回）が町民センターで開催され小学生ら17人が参加しました。子どもらは同会の講師から駒の進め方や効果的な攻め方などを教わった他、大人も交えて自由対局が行われ会場では熱戦が繰り広げられました。



地域で支え合う

町高齢者等複合施設「むすびれっじ」が町消防団協力事業所に認定され、表示証が足寄消防団奥泉団長から手渡されました。今回の認定を受けて、同施設を管理、運営する社会福祉協議会の國見勲会長は「今後も関係機関と協力し合いながら、地域の防災活動に努めていきたい」と語りました。

災害に備える

台風による風水害、大規模地震などの自然災害に備え、地域の災害対応力向上を目的として茂足寄自治会（野崎一之会長）が防災倉庫、防災用資材を整備しました。これは、宝くじ社会貢献広報事業として、宝くじの受託事業収入を財源に実施しているコミュニティ助成事業で整備したものです。



健闘を誓う

水泳と陸上、卓球で全道大会に出場する足寄中学校（長江教貴校長）の生徒20人が町教育委員会を訪れ、藤代和昭教育長に出場報告をしました。生徒たちは「支えてくれている保護者や先生方に感謝してレースに挑みたい」「最後の中体連なので、悔いのないよう頑張りたい」と力強く抱負を述べました。

北海道中学校水泳大会 優勝を報告

7月28日～30日に札幌市で開催された第38回北海道中学校水泳大会で、同校の女子が400メートルフリーリレーで優勝、総合優勝も果たしました。青木梨奈さん（3年）は「誰か一人の力ではなく、今までみんなで支えてきた成果でうれしいです」と選手を代表してあいさつしました。



成年後見制度を学ぶ

成年後見制度を多くの方に理解してもらおうと「講談で学ぶ成年後見制度」があしよろ銀河ホール21で開催され、100人が来場しました。講談師の神田織音さんは、釈台（しゃくだい）と呼ばれる小さな机に、時折折り扇を叩きながら、成年後見制度にまつわる実話をもとにした4つの講談を披露しました。

明るいまちづくり

「社会を明るくする運動」（町防犯協会主催、後藤次雄会長）がフクハラ足寄店とAコープ足寄店の店頭などで行われました。同会の会員や本別地区保護司会足寄町分会の会員らが参加し、ウェットティッシュなどが入った啓発グッズを、訪れた買い物客に手渡ししながら犯罪や非行の防止を訴えました。



生涯学習情報コーナー

Vol.109

- ④まなび
- ④つながり
- ④ささえあい

足寄町教育委員会
ホームページアドレス <http://town.ashoro.hokkaido.jp/ki/>



改修工事がスタートしました



開催します

生涯学習事業

●生涯学習フェスティバル

第24回足寄町生涯学習フェスティバルを開催します。

主催 足寄町

足寄町生涯学習推進本部

期間 10月1日(日)～11月30日(木)

会場 町民センターほか

町内の生涯学習関連施設

※町民センターを主会場に生涯学習に関する事業が多数行われます。



講座や多彩なイベントが予定されています

詳細 生涯学習室 ☎25-3188

町民センターの長寿命化と施設の一部を図書館化することを中核とした改修工事がスタートしました。

本年度の工事は、図書館部分の中核となるスペースを確保するための各室の移設工事を中心に行います。

現在は、正面玄関スロープの改修と生活実習室の移設工事、電気受電施設の取り替えなどの工事が行われています。工事の関係で1階の廊下には仮設の壁が設置され、かなり狭くなっており、歩行に支障をきたす状況になっています。同時に、作業に伴う工事音はかなり大きく響くこともあり、利用者にご不快な思いやご不便をおかけすることがありますが、ご理解とご協力をお願いいたします。



なお、図書館化工事のため、現在の図書室、子ども図書室は、9月19日(火)をもって閉館しますが、10月2日(月)から臨時図書室を開設し対応します(詳細は、11ページの図書室からのお知らせ等を参照ください)。

利用者の皆さんには、今後さらにご不便をおかけすることがあると思われるので、施設利用を予定されている方は、早めに施設受付担当者に確認されることをお勧めします。

※工事実施には、施工業者が安全に十分な配慮をしています。危険ですので工事箇所へは立ち入らないようご協力をお願いします。

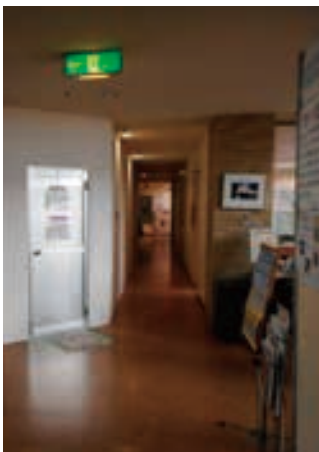

詳細 生涯学習室 ☎25-3188

●第38回足寄町女性のつどい



主催 女性のつどい実行委員会

日時 11月26日(日)

午前10時～午後3時

会場 町民センター多目的ホール

内容 基調講演、赤十字バザール等

講師 堀尾 正明さん

(フリーキャスター)

演題

「近所から始まる！男女共同参画

「まちで輝く女と男」

その他 詳細が決まり次第自治会回覧

等にてお知らせします。



詳細 生涯学習室 ☎25-3188

●町民センターロビー展

9月21日(木)～10月3日(火)

防火週間作品展

10月6日(金)～18日(水)

足寄中学校学校祭作品展

11月10日(金)～11月14日(火)

足寄町文化祭作品展

(多目的ホール特設会場にて開催します)

11月29日(水)～12月11日(月)

小中学校作品展

12月14日(木)～25日(月)

健康づくりロビー展

※出展希望者も随時受け付けています。

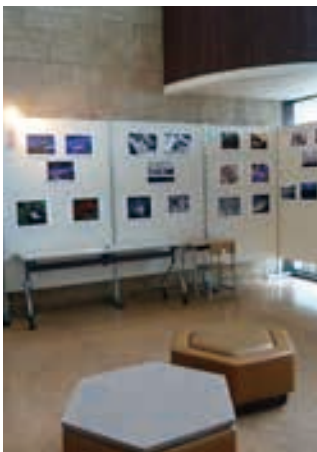

詳細 生涯学習室 ☎25-3188

社会体育事業

●第38回町民マラソン大会兼

第23回町民ウォーキング

開催日 10月9日(月・祝日)

集合 参加者は午前8時30分まで

場所 里見が丘陵上競技場ほか

内容 マラソン(ファミリー・1km・2km・3km・5km)

※自由広場クラブハウス改修

工事により、コースの一部

が変更になります。

※今年から足寄高校生の部が

加わります。

ウォーキング(出合いの森)

対象 町民(幼児から一般)

詳細 総合体育館 ☎25-3191



●元氣アップ運動教室

開催日 10月3日(火)～10月31日(火)

毎週火曜日全5回

午後7時～8時30分

場所 総合体育館

内容 エクササイズ

※さまざまな音楽に合わせて体を動かします。

対象 18歳以上の町民

詳細 総合体育館 ☎25-3191

子育て・家庭教育

●子育て支援・学習と交流の会

「すくすく」

開催日 9月12日(火) 10月19日(木)

11月16日(木) 12月14日(木)

時間 午前10時10分～11時50分

場所 町民センター

その他 事前申し込みが必要です。

※託児所もあります。

詳細 生涯学習室 ☎25-3188

●子育て支援「リサイクルの日」

開催日 9月26日(火) 10月24日(火)

11月28日(火) 12月19日(火)

時間 午前10時～11時30分

場所 町民センター

詳細 生涯学習室 ☎25-3188

●ブックスタート事業

開催日 10月26日(木)

時間 午前10時～正午

場所 町民センター多目的ホール

対象 乳児健診該当者

※乳児健診時に読み聞かせをしブックスタートパックを配布する事業です。

詳細 生涯学習室 ☎25-3188

募集します

●作品展・出展者募集



「第56回足寄町文化祭」では、町民の皆さんからの出展作品を募集します。町民センターを展示会場として、書道や絵画、各種創作作品など、さまざまな分野の作品が毎年出展されています。日頃、創作活動を行っているサークルから個人の出展まで、活動の発表の場として皆さんの作品をお待ちしています。

期間 11月10日(金)～11月14日(火)

会場 町民センター多目的ホール

作品 書道、絵画、陶芸作品、生け

花、写真、創作人形、パッチワーク、編み物、木彫作品
その他創作作品全般

出展数 一人3点まで

搬入 11月8日(水)・9日(木)

搬出 午前9時～午後9時

11月15日(水)

午前9時～午後9時

※団体やサークル等で出展いたいただける方は、ある程度のスペースを確保する関係上、事前にご相談願います。※今年は、町民センター改修工事の関係で、多目的ホールを会場に行います。展示場所・期間等が変更になりますので、作品出展予定者はご確認ください。

申し込み・詳細 生涯学習室

☎25-3188

●「噴煙」原稿募集

町文化協会（細野博文会長）では、平成30年3月発行予定の機関誌「噴煙」第40号の原稿を募集しています。

募集作品

創作・戯曲、評論・回想、随筆・随想、詩、短歌・俳句・川柳、写真 など

締切日 11月30日(木)

※応募資格や募集作品の詳細についてはご確認ください。

詳細 生涯学習室 ☎25-3188

おしらせ

●温水プール休館

温水プールは、機器点検および清掃等のため、11月の1カ月間を定期休館としています。なお、12月1日(金)からは通常開館します。

詳細 総合体育館 ☎25-3191

●郷土資料を収集しています

町教育委員会では、郷土資料館（中足寄）で収蔵・展示可能な郷土資料を収集しています。自宅で眠っている貴重な資料等がございましたらご連絡ください。

【特に収集している資料】

- ・昭和20年代から50年代頃に使われていた生活用品や当時町内の小中学校で使用されていた教科書等。
- ・廃校になった町内の学校関係資料
- ・町内にあった関連施設に関する資料（硫黄鉱山、軍馬補充部、森林鉄道等）

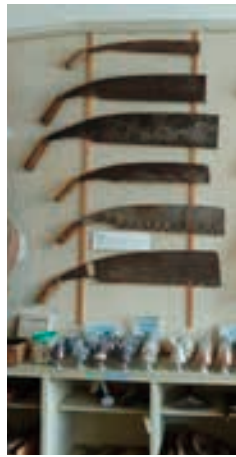

詳細 生涯学習室 ☎25-3188

動物化石博物館情報

秋の夜長を博物館で

今年も真っ暗な博物館の展示室を探索するナイトミュージアム（夜の博物館）を10月28日(土)に開催します。

足寄博物館の束柱類は、「立つ」から「泳ぐ」展示に変わりはじめました。懐中電灯の光に浮かび上がる泳ぐデスマスチルスをお楽しみください。

昨年好評だった「デカミニ発掘」体験も、何が出るかお楽しみに。

※ナイトミュージアムは、午後6時から（受け付けは午後7時30分まで）開催します。時間内に玄関から「デスマスチルスホール」へお入りください。必ず懐中電灯を持ってお集まりください。申し込みは不要です。



詳細 博物館 ☎25-9100

図書室からのお知らせ

図書室を閉館します

図書室および子ども図書室は、町民センター改修工事に伴い、9月19日(火)をもって閉館します。

なお、10月2日(月)からは、町民センター2階の生産関連団体連絡室を仮の図書室として臨時的に開設します。

臨時図書室は、非常に狭く多くの本を開架することができないため、新刊本を中心に開架します。また、閲覧机が置けないので、本をゆつくりご覧いただくことができません。

本の貸し出し、返却は通常通り行う予定ですが、開架していない本の貸し出しには時間がかかる場合があります。ご不便をおかけしますがご理解のほどよろしくお願いします。

●臨時図書室

開館日 通常通り

開館時間 午前10時～午後5時

※児童館内の図書室分室は、通常通り開館しています。

詳細 生涯学習室 ☎25-3188

読み聞かせ

●ブレイメンのお話し会

開催日 9月16日(土) 10月21日(土)

11月18日(土) 12月16日(土)

時間 午後1時～2時

場所 町民センター

対象 幼児～小学校中学年

詳細 生涯学習室 ☎25-3188

●絵本の会「はらっぱ」

開催日 10月28日(土) 11月25日(土)

時間 午前10時30分～11時

場所 児童館（図書室分室）

※会場が変更になっています。

対象 幼児～小学校低学年

詳細 絵本の会「はらっぱ」事務局

☎25-4974

●「おはなしたんぼ」

開催日 9月6日(水) 10月4日(水)

11月1日(水) 12月6日(水)

時間 午前11時～11時30分

場所 児童館（図書室分室）

※会場が変更になっています。

対象 乳幼児～幼児

詳細 「おはなしたんぼ」事務局

☎25-4974

新刊案内

●一般書

影裏

沼田 真佑

AX

伊坂幸太郎

ネタ元

堂場 瞬一

ジャパン・トリップ

岩城 けい

決戦！関ヶ原2

葉室 麟

濱地健三郎の霊なる事件簿

有栖川有栖

瀬尾まいこ

君が夏を走らせる

とるとだす

暗闇のアリア

真保 裕一

標的

真山 仁

福袋

朝井まかて

銀河の通信所

長野まゆみ

パーマネント神喜劇

万城目 学

横濱エトランゼ

大崎 梢

あなたならどうする

増山超能力師大戦争

じごくゆきつ

デンジャラス

アノニム

疑案

アンカー

7番街の殺人

十歳までに読んだ本

めぐみ園の夏

高杉 良

西加奈子

赤川 次郎

今野 敏

鑑木 蓮

原田 マハ

桐野 夏生

桜庭 一樹

菅田 哲也

井上 荒野

大崎 梢

万城目 学

横濱エトランゼ

あなたならどうする

増山超能力師大戦争

じごくゆきつ

デンジャラス

アノニム

疑案

アンカー

7番街の殺人

十歳までに読んだ本

めぐみ園の夏

8月2日(水) 夏のひととき ～七夕お楽しみ会～

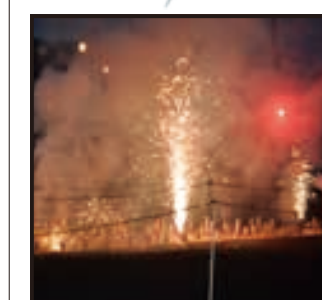

町認定こども園どんぐり(佐竹桃代園長)で七夕お楽しみ会が行われました。悪天候により縁日は室内で行われましたが、子どもたちは色とりどりの浴衣や甚平に身を包み、おもちゃすくいやくじ引きなどを楽しみながら、夏のひとときを過ごしました。雨脚が弱くなると、外では保護者の会による花火が盛大に打ち上げられ、会場からは大きな歓声が起こっていました。



国民健康保険に加入の皆さんへ 新しい被保険者証をお送りします

被保険者証を更新します

現在お使いの国民健康保険被保険者証の有効期限は、平成29年9月30日となっています。10月1日以降の新しい被保険者証をお送りします。

新しい被保険者証は
9月末までに郵送します

新しい被保険者証は、住民票に記載された住所の世帯主宛てに世帯ごとにとまとめ、9月末までに簡易書留郵便でお送りします。

簡易書留郵便は、郵便物を配達員が直接手渡しする方法です。配達時に不在の場合は、不在連絡票が郵便受けに入っていますので、ご確認ください。

新しい被保険者証について

- お手元に被保険者証が届いたら、氏名・生年月日・住所などの記載内容に間違いがないか、ご確認ください。
- 新しい被保険者証は、お手元に届いた日から使用できます。
- 被保険者証は、有効期限内に75歳に達する場合や退職者医療制度に該当する場合など、有効期限が異なる場合があります。
- 有効期限の切れた被保険者証は、返還の必要はありません。はさみで裁断するなど、ご自身で処分してください。

被保険者証(見本)

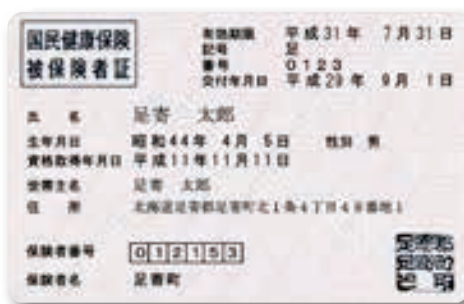

※被保険者証は1人1枚です。
※台紙から剥がしてお使いください。

詳細 役場住民課保険担当

☎ 25-2141 内線 218

ジェネリック医薬品を利用しましょう!

ジェネリック医薬品とは?

新薬は特許期間が過ぎると、その有効成分は国民の共有財産と見なされます。その後、他の製薬会社が同じ有効成分の薬を製造・販売している医薬品をジェネリック医薬品といいます。

医療費の負担が軽くなります!

ジェネリック医薬品を利用すると、医療費の節約になり、皆さんの負担が軽くなります。薬によって異なりますが、新薬より3割以上、中には5割以上安くなるものもあります。

効き目・安全性は?

ジェネリック医薬品は新薬と同じ有効成分を同じ量含有し、効き目、安全性は厚生労働省が承認しています。さらに、製品によっては、服用しやすいように大きさや、味・香りなどを改良したのものもあります。

ジェネリック医薬品を希望するには?

薬局で薬をもらうための処方箋の「変更不可」欄に「×」や「✓」がない場合には、ジェネリック医薬品に変更することが出来ます。

ジェネリック医薬品の利用については、お医者さんや薬剤師にご相談ください。

ジェネリック医薬品に関するパンフレット・希望シールを新しい国民健康保険被保険者証に同封しますので、ぜひご利用ください。



詳細 役場住民課保険担当

☎ 25-2141 内線 215

マイナポータルで、 もっと便利に暮らしやすく

マイナポータルは、本年秋頃に本格運行するポータルサイトです。子育てや福祉・介護などの行政手続きがワンストップでできたり、行政からのお知らせを受け取ることができるようになります。



マイナポータルでできること

マイナポータルホームページアドレス (<https://myna.go.jp>)

「ぴったりサービス」 地方公共団体の子育てに関するサービスの検索やオンライン申請ができます（子育てワンストップサービスなど）	「やりとり履歴」 行政機関同士が、住民の個人情報を受け渡した履歴を確認できます
行政機関等が保有する 「自分の特定個人情報」 を確認できます	「もっとつながる」 外部サイトを登録することで、マイナポータルから外部サイトへログインが簡単にできます



マイナポータル画面

子育てワンストップサービスって何ですか？

マイナポータルの「ぴったりサービス」を使用して、ご自身にあった子育てに関するサービスを検索できたり、マイナンバーカードを使ってオンライン上で申請内容を送信したりすることができます。

〈オンライン申請ができる手続きの例〉 児童手当の手続き・妊娠の届け出など

本町では北海道電子自治体共同システムの北海道電子申請サービスのサイト（ホームページアドレス <https://www.harp.lg.jp>）から手続きができますので、足寄町のサービスを検索すると、北海道電子申請サービスへのリンクが表示されます。

～マイナポータルサービスのご利用にはマイナンバーカードが必要です～



マイナンバーカード見本

マイナンバーカードを受け取るには、平成27年10月に送付された個人番号カード申請書に署名または記名・押印し、顔写真を貼り付けて郵送するなどの方法があります。詳しくはマイナンバーカード総合サイト（<https://www.kojinbango-card.go.jp>）をご覧ください。下記へお問い合わせください。

お問い合わせ先・詳細

マイナンバー総合フリーダイヤル ☎ 0120-95-0178
 平日 9:30～20:00 土日祝 9:30～17:30
 （年末年始を除く）

◆高額介護サービス費のお知らせ

平成29年 8 月から

高額介護サービス費の負担上限額（月額）が変わりました！

■高額介護サービス費とは

介護サービスを利用する場合にお支払いいただく利用者負担には、月々の負担上限額が設定されています。これは、1 カ月に支払った利用者負担の合計が負担の上限を超えたとき、超過分が払い戻されるという制度です。

■主な変更点

高齢化が進み介護費用や保険料が増大する中、サービスを利用している方としていない方との公平や、能力に応じた負担をお願いする観点から、世帯のどなたかが住民税を課税されている方の負担上限が引き上げられます。ただし、介護サービスを長期にわたり利用している方に配慮し、同じ世帯の全ての65歳以上の方（サービスを利用していない方を含む）の利用者負担割合が1割の世帯は、年間446,400円（新設）の上限が設けられます（3年間の時限措置）。

対象となる方	平成29年7月までの負担の上限（月額）	平成29年8月からの負担の上限（月額）
現役並み相当の所得者がいる世帯の方	44,400円（世帯）	44,400円（世帯）※
世帯のどなたかが住民税を課税されている方	37,200円（世帯）	44,400円（世帯） ※同世帯全ての65歳以上の方（サービスを利用していない方を含む）の利用者負担割合が1割の世帯に年間上限額（446,400円）を設定。
世帯の全員が住民税を課税されていない方	24,600円（世帯）	24,600円（世帯）
前年の合計所得金額と公的年金収入額の合計が年間80万円以下の方等	24,600円（世帯） 15,000円（個人）	24,600円（世帯） 15,000円（個人）※
生活保護を受給している方等	15,000円（個人）	15,000円（個人）

※「世帯」とは、住民基本台帳上の世帯員で、介護サービスを利用した方全員の負担合計の上限額を指し「個人」とは、介護サービスを利用した本人の負担の上限を指します。

■高額介護サービス費見直し後の適用例

	平成29年	7月まで	8月から
A 世帯 ※現役並み所得者以外 ・住民税課税・2割負担 ・住民税非課税・1割負担 サービス利用者	月々の上限 年間の上限	37,200円 なし	44,400円 なし
B 世帯 ・住民税課税・1割負担 ・住民税非課税・1割負担 サービス利用者	月々の上限 年間の上限	37,200円 なし	44,400円 446,400円（新設）
C 世帯 ※40歳～64歳は1割負担 ・住民税非課税・1割負担 ・住民税課税・1割負担 サービス利用者 45歳息子	月々の上限 年間の上限	37,200円 なし	44,400円 446,400円（新設）

詳細

役場福祉課介護保険担当

☎ 25-2141 内線 137・138



阿寒国立公園は「阿寒摩周国立公園」に名称が変更されました

阿寒国立公園は北海道の道東中央部に位置し、屈斜路・阿寒火山帯の活動によってできた阿寒、屈斜路および摩周の3つのカルデラ地形を基盤とし、火山と森と湖が織りなす豊かな原生的景観を有する公園で、昭和9年12月4日に国立公園に指定されました。

摩周カルデラ北側外輪山山麓に位置する神の子池は、これまで公園区域外に位置していましたが、優れた自然景観を有し、多くの利用者が訪れる景勝地となっていることから、本公園をとりまく自然的・社会的状況の変化を踏まえ、摩周カルデラ外輪山山麓の拡張をはじめとする公園区域の変更が行われるとともに、平成29年8月8日付けで官報告示により、阿寒国立公園から阿寒摩周国立公園に名称が変更されました。

詳細 役場経済課商工観光・エネルギー担当 ☎25-2141 内線252

2017 オンネットー物語

9月24日(日) 午前9時30分～午後2時

オンネットー国設野営場

●自然ふれあい教室

オンネットーの散策路で森に親しむ教室を開催します。小学生から大人までどなたでも参加できます。申し込みは当日会場でも受け付けます。

①雌阿寒岳登山コース 受付…午前6時～6時30分 雌阿寒温泉前広場

②オンネットー湖岸遊歩道コース 受付…午前9時30分～10時 野営場

③湯の滝遊歩道コース 受付…午前9時30分～10時 野営場

●あしよろ観光協会出店コーナー

●農産物の無料試食コーナー

●フォトコンテスト作品展示

●フォトコンテスト受賞者表彰式

●オンネットーコンサート

※雨天の場合は、一部内容を変更して実施します。

無料送迎バス運行

あしよろ銀河 ホール21	往路	オンネットー 国設野営場	復路	あしよろ銀河 ホール21
午前8時30分発		午前9時30分着		午後3時着
		午後2時発		

詳細 あしよろ観光協会 ☎25-6131



あしよろ自然誌 Vol. 11

カラマツハラアカハバチ

カラマツハラアカハバチの幼虫

バチは蜂の仲間ですが、人を刺すような針はなく、人を攻撃することはありません。ハバチはもともと北海道にはいませんでしたが、道内にカラマツが植えられるようになってから移入してきたと考えられています。北海道では1930年頃に新冠町で初めてカラマツへの被害が記録され、1970年代後半に道内各地に大規模な被害が発生しました。2007年頃から十勝のカラマツ林でも被害が見られるようになり、2012年には初めて北海道演習林での被害を確認しました。

大規模な被害では、林分全体が茶色く枯れたようになりませんが、立木が枯れることは極めて稀です。被害を受けると幹の生長量が低下しますが、食害による材質の低下はほとんど考えられていません。

8月下旬から9月にかけて、まだ他のカラマツが青々としている時期に、葉が枯れ落ちてしまったように見えるカラマツを目にすることがあります。これはカラマツハラアカハバチ（以下、ハバチ）の幼虫が集団でカラマツの葉を食べてしまったことが原因です。ハ

詳細 九州大学北海道演習林（壁村勇二・内海泰弘）☎25-2608

◆年金のお知らせ

受給資格期間が10年に短縮されました

これまでは、老齢年金を受け取るためには、資格期間が原則として25年（300カ月）以上必要でしたが、平成29年8月1日から10年（1200カ月）以上あれば老齢年金を受け取ることができるようになりました。

「資格期間」とは

- ・国民年金の保険料を納めた期間や免除された期間
- ・サラリーマンの期間（船員保険を含む厚生年金保険や共済組合等の加入期間）
- ・年金制度に加入していなくても資格期間に加えることができる期間（カラ期間と呼ばれる合算対象期間）

これらの期間を合計したものが「資格期間」です。

※年金額は、納付した期間に応じて決まります。

40年間保険料を納付された方は、満額を受け取ることができます。10年間の納付では、受け取る年金額はおおむねその4分の1になります。

対象となる方は手続きが必要です

対象となる方には、日本年金機構から「年金請求書（短縮用）」が送られます。手続きがお済みでない方は「ね

んきんダイヤル」で予約の上、早めに手続きをお願いします。

※すべての加入期間が国民年金第1号被保険者期間の方は、役場住民課戸籍年金担当の窓口で手続きをしてください。

平成29年8月1日以降に支給開始年齢に到達する方（資格期間が10年以上の方）

支給開始年齢に到達する3カ月前に、日本年金機構から「年金請求書（事前送付用）」が送付されます。年金請求の受け付けは、支給開始年齢になってからです。支給年齢に到達しましたら、年金請求書を提出してください。

詳細

ねんきんダイヤル ☎0570-051165
役場住民課戸籍年金担当 ☎25-2141 内線211

税務室からのお知らせ

固定資産税（家屋）とは

毎年1月1日現在（「賦課期日」といいます）に家屋（住宅・店舗・物置等）を所有している人が、その資産の評価額を基に算定された税額を納めていただく税金です。
今年中（1月～12月）に新築や増改築された家屋は、翌年度から課税されます。

税額の計算方法

評価額（課税標準額）× 1.4 %（税率）＝税額

固定資産税の対象（家屋）

家屋とは、屋根および周壁またはこれに類するものを有し、土地に定着・固定した（基礎等）建物であって、その目的とする用途に供しえる状態にあるものをいいます。（不動産登記法準則136条によります）
プレハブの勉強部屋（物置）やアルミ製サンルーム、スチール製の車庫等の簡易な家屋でも、設置の状況等により20㎡以上の広さがある建物は課税となる場合があります。
カーポートや塀、門扉、コンクリートブロック等を四隅に置いて、その上に設置しているものなどは課税の対象とはなりません。

新築住宅の軽減措置

新築後3年間（平成29年度新築の場合、平成30年度～平成32年度の3年間）の固定資産税が、居住面積120㎡までの部分に限り2分の1に減額されます。
※長期優良住宅は5年間減額されます。
※軽減の適用を受けるためには、申告書の提出が必要です。

— 必ずご連絡ください —

～建物を新築や増築したとき～

不動産登記法により、新築や増築した場合は法務局に建物登記申請をしなければなりません。申請が受理されると、法務局から町に登記に関する連絡通知がありますので、固定資産の所有者として、固定資産課税台帳に登録されます。
ただし、事情により新築・増築された年内に登記申請ができない場合は「家屋所有者申出書」を町に提出していただき、現所有者を認定し固定資産補充課税台帳に登録して課税させていただきます。

～家屋を取り壊したとき～

家屋（車庫や物置等も含む）を取り壊したときは「固定資産（未登記家屋）異動届出書」を提出してください。届け出していたいただいた翌年度から、固定資産税がかからなくなります。
なお、登記をされている家屋は、必ず法務局で滅失登記申請をしてください。町への「固定資産（未登記家屋）異動届出書」の提出だけでは、登記は抹消されません。

～未登記家屋の所有者が変わった時～

売買や相続等で変更したときは「固定資産（未登記家屋）異動届出書」を提出してください。届け出していたいただいた翌年度から名義が変更になります。
なお、登記をされている家屋は、必ず法務局で所有権移転登記申請（名義変更）をしてください。この手続きを怠ると相続や売買する際に、名義変更をすることが困難になったり、複雑になってしまふことがあります。

家屋実地調査にご協力ください

今年も家屋や車庫、物置等を新築・増築・改築した方を対象に、家屋実地調査を行っています。この調査は、固定資産税の評価額を算出するためのものです。間取りや使用資材等を確認させていただきますので、ご協力をお願いします。
また、来年度の評価替えに向けて、家屋や土地の課税漏れや軽減措置の適用が正しくされているか固定資産評価補助員が実地調査を行っていますので、併せてご協力をお願いします。
詳細 役場住民課課税担当 ☎25-2141 内線233・235



宅配の再配達で異常気象?!
荷物は1回で受け取りましょう

宅配サービスを利用すると、各地の名産品をお取り寄せしたり、日用雑貨品を自宅に届けてもらったりすることが出来ます。そして、早ければその日のうちに発送され、翌日や翌々日には私たちの手元に到着します。国土交通省によると、全国の実家庭に宅配便で届く荷物は年間約37・5億個、1日に約1000万個と推計されています（平成27年度調べ）。
宅配サービスはこれからもさまざまな理由で増加していくと思われますが、実はそのうちの約2割の200万個が再配達となっているのを皆さんはご存



じですか？
この状態が続くと異常気象や自然災害の原因といわれる「地球温暖化」に与える影響が深刻化するかもしれません。

Q…具体的にどのような影響がでますか？

A…地球温暖化は二酸化炭素をはじめとする温室効果ガスの増加が大きな要因と考えられています。宅配便の再配達で、年間約42万トンの二酸化炭素が発生し、このことは営業用トラックが排出する二酸化炭素量全体の1%に相当します。1%と聞くと、わずかに感じるかもしれませんが、労働力に換算すると全宅配ドライバーの10人に1人が1日中再配達だけをしている計算になります。

Q…再配達をできるだけ少なくするにはどうしたらいいですか？

A…自分が注文した商品の配達に関心を持つことが重要です。
名産品のお取り寄せ注文など、いつ入荷（配達）されるかわからない商品もありますが、国土交通省が行った宅配便の再配達に関するアンケート調査では「配達に来るのを知らなかった」「配達に来るのを知っていたが留守にしていた」という回答が約4割を占めています。

再配達による負担は二酸化炭素排出量の増加とともに宅配のコストにも深刻な影響を与えます。例えば、通販サイト「送料無料」と記載されているも、実際にはコストは発生しています。消費者として、より少ない回数で宅配物を受け取れるように協力しましょう。



参考

環境省ホームページ

<https://ondankataisaku.env.go.jp/coolchoice/butsuryu/#anchorlink01>

詳細

消費生活相談所（南6-2）
☎28-0585

役場住民課住民生活担当

☎25-2141 内線222

情報BOX



お知らせ

交通規制のお知らせ

①道路工事のため、以下の通り交通規制を行います。工事中は、片側交互通行となりますのでご協力をお願いします。

工事箇所 町道 中足寄愛冠線
工事期間 平成30年2月9日(金)まで



詳細 役場建設課土木担当 ☎25-2141内線371

②電源開発㈱では、平成29年秋ごろから芽登第二発電所茂喜登牛水路橋の更新工事を行います。

水路橋は、町道茂喜登牛芽登線上空に架設された鉄筋コンクリート製の導水路ですが、昭和33年の供用開始から約60年が経過しました。そこで、設備の信頼性向上を図りつつ町道を通過する第三者被害の防止に万全を期すため、本設備を埋設型水路に更新（平成31年秋切替供用予定）することになりました。

本工事期間中において、町道茂喜登牛芽登線の一部区間が迂回路通行規制されることになりますので、通行には十分注意してください。

なお、既設水路橋の撤去工事は、平成31年秋ごろから行います。



詳細 電源開発株式会社 東日本支店 上土幌電力所 ☎01564-2-4101

募集

自衛隊各種学生を募集します

募集種目	申込期限	試験日
防衛医科大学校看護学科学生	9月29日(金)	10月14日(土)
防衛医科大学校医学科学生		10月28日(土) ・29日(日)
防衛大学校生(前期)	9月30日(土)	11月4日(土) ・5日(日)

※応募資格は、高卒（見込含）21歳未満の方

詳細 自衛隊帯広募集案内所 ☎0155-23-8718
<http://www.mod.go.jp/pco/obihiro/>

新人を紹介します



福井 理砂

国民健康保険病院看護師

- ・年齢 45歳
 - ・出身 浦幌町
 - ・趣味 ドライブ・野球観戦
- 「看護職員として町民の皆さんに安心と安全な医療が提供できるよう日々努力し、地域医療に貢献できるよう頑張っていきたいです。」

東京と足寄を結ぶ・ふるさと会について

第38回東京と足寄を結ぶ・ふるさと会を東京都で開催します。

東京都や近県に住む足寄町出身やゆかりのある、ふるさと会に登録されていない方のお名前と住所をお知らせください。

また、町内の方で参加を希望する場合は、10月13日(金)までにご連絡ください。

日時 10月28日(土) 午後5時30分～
場所 新宿プリンスホテル 東京都新宿区歌舞伎町
参加費 (男性) 8,000円 (女性) 7,000円
(子ども) 1,000円
詳細 役場総務課広報聴担当 ☎25-2141内線335

就労支援に関する巡回相談会を開催します

十勝障がい者就業・生活支援センターだいちでは、平成19年から地域にいても相談ができる体制づくりの一環として、就労支援に関する巡回相談会を行っています。また、当日は、午後2時から就労支援に関するセミナーと情報交換会も併せて開催します。

日程 10月17日(火)
午前11時～午後2時 ※要予約
※別日程での相談も検討します。
場所 本別町総合ケアセンター
申し込み・詳細 十勝障がい者就業・生活支援センターだいち ☎0155-24-8989

10月より狩猟期間に入ります

道内には約45万頭（推定）のエゾシカが生息し、エゾシカによる農林業被害や交通事故が増加しており、私たちの生活に大きな影響を与えています。

道内の一般鳥獣狩猟期間は10月1日から1月31日まで、エゾシカは10月21日から2月28日までとなっています（一部地域を除く）。

農作業や林内での作業、山登りや山菜採り等で野山に入る場合には、目立つ服を着用するなど、十分な注意が必要です。また、林道などを車両で走行する場合は、安全運転を心掛けるようお願いいたします。

詳細 役場経済課林業振興担当 ☎25-2141内線245

休日相談を開催します

釧路地方法務局では、地域の皆さんの相談にお応える「全国一斉！法務局休日相談所」を開催します。相談は無料です。

日時 10月1日(日)
午前10時～午後3時
内容 不動産の相続・贈与の登記、住宅ローン、境界トラブル、成年後見制度、戸籍、いじめ 他
申込期限 9月29日(金)
詳細 釧路地方法務局帯広支局 帯広市東5条南9丁目1番地1 ☎0155-24-5823

善意のご寄付 ありがとうございます

町スポーツ少年団本部等へ
・足寄町商工会青年部（堂田信悟部長）から 5万円

町へ
・加藤和二男さん（平和）から 高齢者福祉のために 50万円



本別町

本別町特産品ギフトセット2017

本別町の特産品を20%OFFで購入できます。お世話になっているあの人への贈り物などにどうぞご利用ください。

今回のギフトセットには、本別町ふるさと納税の返礼品として、取扱中の商品もあります。ご自宅用としても、ぜひこの機会に本別自慢の特産品を味わってみませんか。

内容
・大自然の恵みを堪能！農産加工品17品
・良質な地元食材を使用！スイーツ10品
・安心の本別ブランド！キレイマメ3品
・本別のこだわりお肉！畜産品10品
※本別町ホームページから「本別町特産品ギフトセット」バナーをクリックしてください。

詳細・申込先 本別町観光物産センター（本別公園内義経の館） ☎22-3306

陸別町

ラリー北海道「陸別ステージ」開催

国内唯一のラリー国際格式レース「ラリー北海道」が、今年も十勝を舞台に開催されます。陸別ステージは下記の日程で行われますのでぜひご観戦ください。

日時 9月16日(土)
1回目 午前8時28分
2回目 午前11時30分
3回目 午後1時25分



場所 イベント広場 陸別サーキット（陸別町ウエンベツ）
料金 ステージ券 前売り2,000円 当日2,800円

詳細 陸別ラリーを成功させる会（陸別町役場産業振興課内） ☎27-2141

うちの人気者

掲載を希望される方は、役場総務課総務室・広報広聴担当まで

矢野 ^{ともひと}智仁^{ちゃん}

(平成27年9月9日生まれ)
将来はスイマーではなく、伝説のスライダーを投げる投手か！？とりあえず、まずはその肉厚ボディーの改造から始めようね。

孝典・千鶴^{さん}の子
(中矢)



中原 ^{けい}圭^{ちゃん}

(平成27年9月11生まれ)
笑顔がキュートな癒やし系男子。バナナが大好きで、ついつい食べ過ぎに…。両親と一緒に運動に励む日々！これからもゆっくりのびのび育ってね。

拓也・亜里沙^{さん}の子
(南2条5丁目)



黒田 ^{けんじ}絢士^{ちゃん}

(平成27年4月8日生まれ)
北海道の大自然とお兄ちゃんに鍛えられながら、たくましく育っているね。バスと自衛隊車両が大好きなケンボー。これからはいっぱい遊ぼうね！

昌孝・安子^{さん}の子
(茂喜登牛)

ひとのうごき

8月末の住民基本台帳

人 口	7, 0 8 5 人 (－8)
男	3, 4 4 1 人 (± 0)
女	3, 6 4 4 人 (－8)
世 帯	3, 5 4 9 世帯 (+4)

※住民基本台帳法の改正に伴い、外国人住民を含んだ数値となっています。

今月の表紙

8月15日に行われた「足寄ふるさと盆踊り・両国花火大会」でのスナップです。
(⇒2・3ページ)

編集後記

☆本町出身でシンガーソングライターの松山千春^{さん}が、8月20日、新千歳空港で搭乗した飛行機の出発が遅れていた際、乗客を和ませるために機内で「大空と大地の中で」を熱唱したニュースはテレビや新聞、SNS等多くのメディアで取り上げられました。

☆他人とあまり関わらない、見て見ぬふりをしてしまうことが多い社会の中で、松山さんの取った行動は、同じ足寄町民として、とても誇らしく感じました。

☆普段の生活を送る中でも、周りの状況を冷静に判断し、思いやりやいたわりの心を持つことが大切なのかもしれません。

広報あしよろ9月号 No.773

発 行：足寄町
編 集：総務課総務室 ☎25－2141 内線335
〒089-3797 北海道足寄郡足寄町北1条4丁目48番地1
<http://www.town.ashoro.hokkaido.jp>