

あしよる

広報

2013

NO.722



- 我ら、消防人！～足寄消防団の活躍
- 足寄町の財政状況
- 足寄ふるさと花まつり

我ら、消防人！

大切な人、大切なふるさとを守りたい。

火事があれば、自分の仕事をなげうち駆け付ける人たちがいる。
このまちから悲しい出来事をなくそうと、
火事の恐ろしさを伝える人たちがいる。
今月は、消防職員とともに皆さんの暮らしを守っている
足寄消防団の活躍を紹介します。



消防団ってなに？

消防団の出現は、江戸時代にまでさかのぼります。徳川幕府による治世が続き、都市が繁栄するのに伴い「火事と喧嘩は江戸の華」といわれるほど火事も頻繁に発生しました。

江戸時代の火消組織は、武家火消しと町火消しに大別され、武家火消しのうち、幕府直轄で旗本が担当した定火消しは公設消防、町火消しは義勇消防の元祖と言われています。

足寄消防団の歴史

今から98年前の大正4年4月28日に設立された「足寄太火災予防組合」が現在の足寄消防団の礎となっています。現在の「池北三町行政事務組合足寄消防団」と改称されたのは、昭和62年4月からと比較的最近のことです。

現在、足寄消防団は

足寄消防団分団位置図



国見将消防団長を筆頭に143人（平成25年5月1日現在）の消防団員が、足寄市街、大誉地、芽登、上利別、中足寄、螺湾、上足寄の7つの区域に分かれ、それぞれの地域の災害活動や防火査察、有事に備えた訓練などの活動を行っています。消防団員は、普段自

分の仕事や家業に従事する傍ら、ひとたび自分の管轄内で出動要請がかかると、自らの仕事を後回しにしてまでも現場に駆け付け、消防人としての使命を果たすという、町民有志で足寄消防団が成り立っているといっても、過言ではありません。

あなたの力が必要です！

足寄町では、消防団への入団者を募集しています。

消防団への入団は、18歳以上の健康な人であれば、条例で定める定数の範囲内で加入できます。

団員として任命された場合には、その任務の重要性から、身分は町長や町議会議員などと同じ「特別職の地方公務員」となります。

待遇として、年額報酬や退職金補償（5年以上在団）、出動手当が支給されるほか、公務災害補償等の制度や制服、制帽、靴などの貸与を受けることができます。

消防団員は、普段は自分の職業や学業を持ちながら、平常時には地域の防火・防災の担い手として、また災害発生時には、消火・警戒などの消防活動を行い、地域の防災リーダーとしての役割を担っており、若い人たちの力を必要としています。

消防団に入団したい方、興味のある方はご連絡ください。

申込先・詳細

足寄消防署消防課消防係

☎ 25-2619



フレッシュヤーズ

「消防団に入団したきっかけは、以前から何か足寄町に貢献できることをしたいと思っていました。そんなときに（足寄町農業協同組合の）新津賀庸組合長から消防団の話を知ったのが入団のきっかけです」（金盛が、写真左）
 — 実際に入団して感じたことは。

妻の理解と協力に感謝

消防団に入るきっかけは、父親が第4分団の分団長をやっていたので、子どものときから大人になったら消防団に入るものだと思っていました。
 長年続けてこられたのは家族の理解と協力があつたから。特に妻（愛子）の支えは大きく、農村地帯のためサイレンが聞こえない地域に暮らす団員も

金盛俊平が、阿蘇修平が、森山仁が【ともに活動歴2カ月】

「加入してまだ日が浅いにもかかわらず、連合演習に参加させていただきました。演習ではこれまでの練習の成果を出すことができて充実感を味わうことができました。消防団にはさまざまな職業や世代の方がいらつしやるので、皆さんと触れ合うことで人間として成長できることも魅力の一つだと感じています。」

奥泉園博副団長【活動歴43年】

おり、出勤要請がかかると一人一人に電話をかけてくれるなど、消防団活動を陰で支えてくれています。
 これまで、さまざまな災害出勤を経験してきました。被害に遭われた方の心情を察すると複雑な気持ちになりますが、現場では被害を最小限に食い止めるよう全力で任務に当たっています。

「早く地域の方々に頼りにされる団員となれるよう、また足寄農協の代表として、各種訓練や防火活動に積極的に参加し、地域貢献ができるよう頑張りたいです」（森山が、同中央）

親子4代、消防団員！

「祖父も父も消防団員だったし、家業を継いでこの地で暮らすなら消防団に入るのは自然なことで、家を継いでくれた息子にも、入団を勧めました。一生懸命消防団活動に取り組む姿を見ると、息子の成長を感じることができてうれしく思います。今は第3分団長をやらせてもらっていますが、団員は

方川春美第3分団長【活動歴37年】、方川信博が【同4年】

サイレンが鳴るとみんな『一刻も早く現場へ』との思いで行動するので、団員の安全を第一に考え、けがや事故を起こさないように気を配ることが自分の役割と思っています」（春美が、写真後列左から3人目）
 「子どものころは、消防団を特別身近に感じることはありませんでしたが、

年齢の近い人たちが多く、居心地はとてもいいです。特に、共通の話ができるので入団してよかったと感じます。また息子の寛希は、消防団の帽子や制服に憧れているようで、なんだかうれしいです。消防団員として、災害のない地域づくりに役立てるよう頑張ります」（信博が、同後列左から2人目）



方川一家

女性ならではの心配りを生かして

女性消防団は、平成10年に創設され、現在10人の団員で活動しています。
 主な活動としては、保育園、街頭での「防火PR」や、春・秋に行っている「独居老人宅の査察」などがあります。
 独居老人宅の査察は女性団員10人で全てのお宅を訪問します。創設当初は、

福島つぎ子女性消防団部長【活動歴15年】

一人暮らしのお年寄りのお宅を訪ねても不審がられてドアを開けてもらえないこともありました。今では多くの方が私たちの訪問を楽しみに待っていてくださり、それが私たちの活動の励みになっています。
 日ごろの活動から、女性消防団員には、男性とは違った役割が求められて

自ら地域を守るその使命感を胸に

最近では、ありがたいことに若い団員の加入が増えていますが、技術の継承がこれからの課題。本来であれば、災害や火事等の現場で実践を積むことが一番ですが、昔に比べ減ってきているのが現状です。
 そのため、各地域では日ごろから定期的に各種訓練や機械器具の点検等を

行うなど、技術の向上を図っています。消防団員は「自分たちの地域は、自分たちで守る」という使命や責任感を胸に、消防団活動に従事しています。
 「自ら地域を守る」そんな思いがあれば誰でも入団できますので、ぜひご連絡をお待ちしています。
 また町民の皆さんも、自分の命は自

國見将団長【活動歴40年】

分で守るという意識を持っていただき、消火器や火災報知機を自宅に設置するなど、常日頃から火災予防を心掛けていただきたいと思います。

消防団は心強いパートナー

足寄消防団は、郷土愛護の精神に基づき、地域住民の有志により組織されたものです。
 既に100年近い歴史がありますが、創設当初の志を大切にすると同時に、女性消防団員の導入など常に新しい風を取り入れながら地域に密着した活動を展開いただいています。

中島修一足寄消防署長

特に消防職員の活動が十分にない地域または分野で消防の任務を果たし、多数の人員を必要とする大火、林野火災、あるいは地震、風水害等の際には特に重要な役割を果たしていただいています。
 この広い足寄町全てをカバーするには、消防団の皆さんの協力が不可欠です。



平成24年度予算の執行状況（平成25年3月31日現在）をお知らせします。

この数値は決算額とは異なります。それは、会計年度は4月1日から3月31日までですが、この後、出納整理期間（4月1日から5月31日まで）があり、この間にもお金の出し入れがあるからです。

足寄町の財政状況

（平成25年3月末現在）

一般会計

歳入

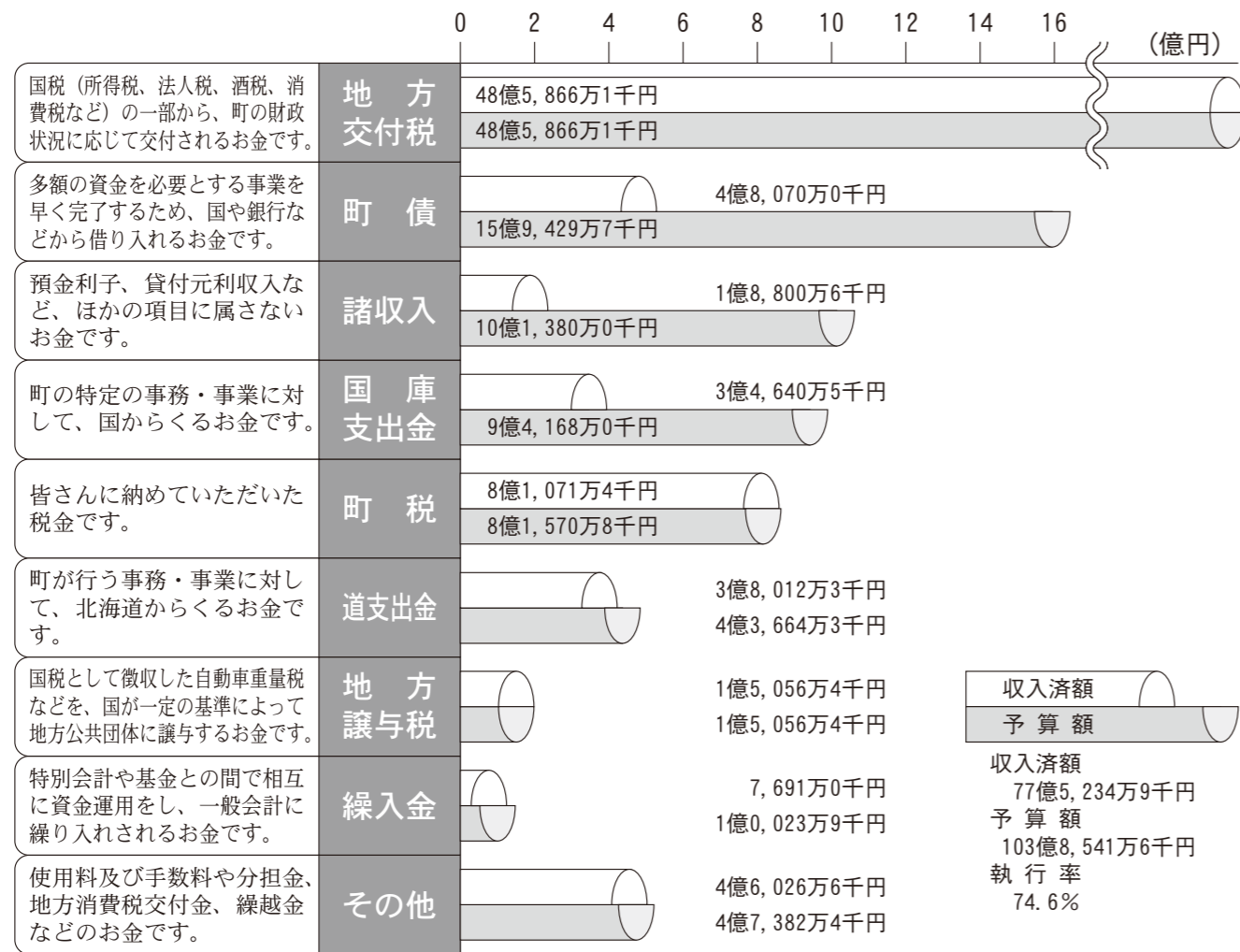

歳出

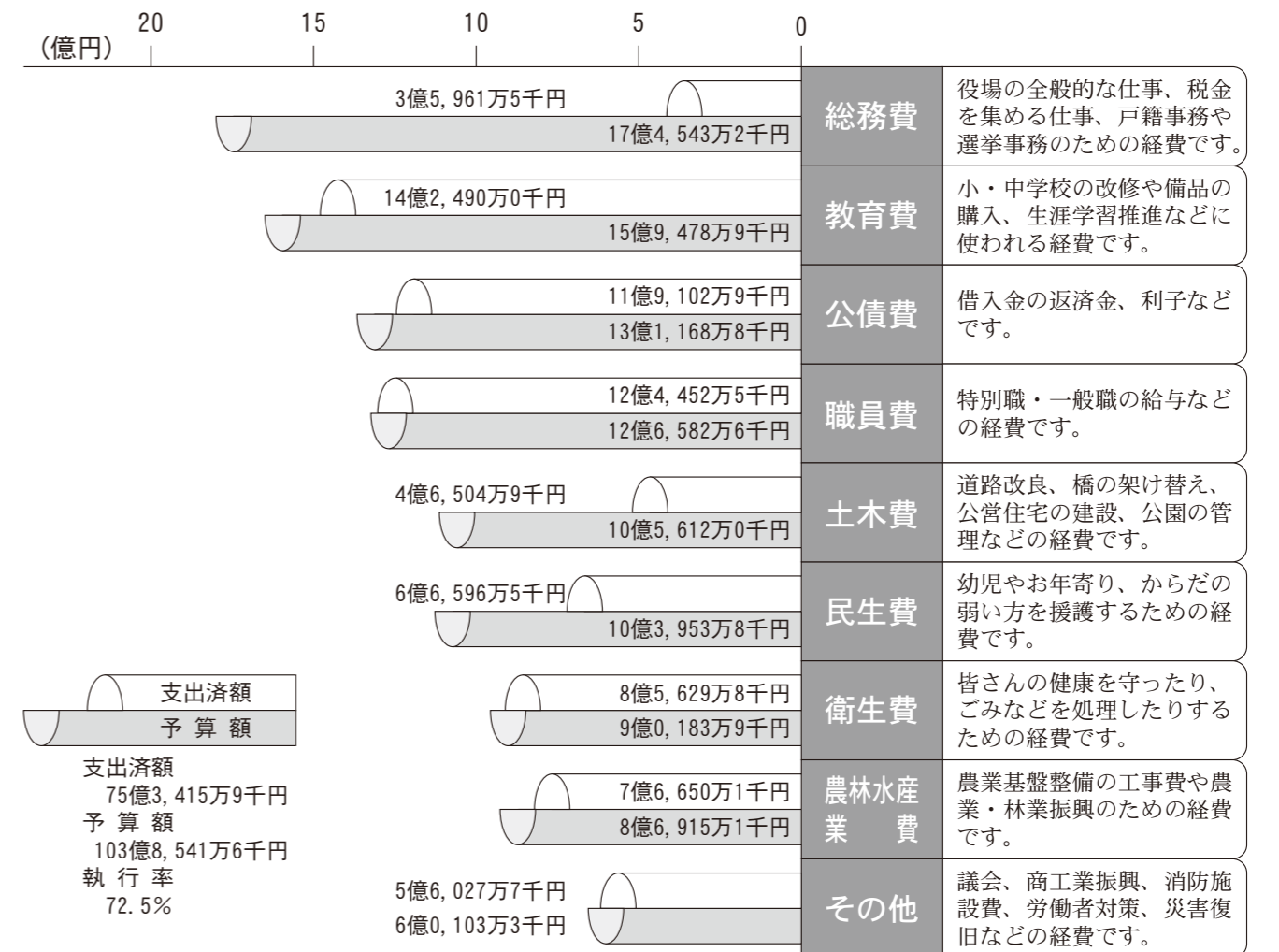

企業会計の収支状況

会計名	予 算 額	収 入 済 額	支 出 済 額	
上水道事業	収益的収入及び支出	1億1,369万8千円	1億2,838万9千円	1億0,488万1千円
	資本的収入及び支出	8,970万7千円	6,016万3千円	8,951万5千円
病院事業	収益的収入及び支出	11億6,410万5千円	9億4,366万1千円	9億4,261万5千円
	資本的収入及び支出	2億9,844万4千円	2億3,784万2千円	2億8,029万3千円

※収益的収入及び支出とは、サービスの提供により得た収入とサービスの提供に要した人件費や物件費などの支出を指します。また、資本的収入及び支出とは、将来の経営活動に備えて行う建設改良にかかる支出とその財源となる収入を指します。

特別会計の収支状況

会計名	予 算 額	収 入 済 額	支 出 済 額	執行率
国民健康保険事業	11億5,471万2千円	9億2,886万2千円	10億2,592万6千円	88.8%
簡易水道	3,371万2千円	966万7千円	3,036万3千円	90.1%
公共下水道事業	4億2,313万7千円	1億3,569万4千円	3億5,142万5千円	83.1%
介護保険	8億9,691万4千円	7億1,939万0千円	7億8,861万2千円	87.9%
足寄都市計画足寄市街地区土地区画整理事業	4億4,796万8千円	1億7,587万0千円	3億9,109万5千円	87.3%
介護サービス事業	2億8,118万4千円	1億8,289万3千円	2億6,547万4千円	94.4%
後期高齢者医療	1億0,152万5千円	6,156万0千円	9,828万0千円	96.8%



カマス挙げて勝利を確信する梅垣さん



女性の部優勝者の大須賀さん



足寄雌阿寒太鼓保存会



足寄中学校吹奏楽部



フラハーラウ ヒナノ



足寄新声会



とち青空レディーの加藤かおりさん



中山流民舞清和会



大好評だった牛の丸焼き



パンまきで男らしい投げっぷりの加藤さん



足寄ヒップホップダンスサークル



オープニングでは足寄雌阿寒太鼓保存会が登場し、勇壮な太鼓の演奏を披露したほか、吹奏楽や踊り、民謡など、町内で活動する団体が出演する町民ステージが行われ、訪れた観客を楽しませていました。

恒例のカマス挙げ大会には、町内外から腕自慢が参加。男性の部（35キロ）には14人、女性の部（15キロ）には10人が出場しました。男性の部では前年度優勝者の梅垣辰実さんがプラス5キロのハンデをもとめせず4分18秒で、女性の部では大須賀幸子さんが7分56秒でそれぞれ優勝。観客から大きな声援と拍手が上がっていました。

まつりの最後には、豪華賞品が当たる抽選会やパンまきも行われ、最後までたたくさんの笑顔があふれる一日となりました。

5月26日、第32回足寄ふるさとまつり（実行委員会主催、家常尚詞実行委員長）が里見が丘公園フラワー園で開催されました。やや気温が低いものの晴天に恵まれ、会場には観光客や家族連れなど町内外から約2,000人が訪れにぎわいをみせました。

足寄ふるさと花まつり



5.17 大きくなあれ！

足寄町農業協同組合青年部（大原裕樹部長）の部員12人が足寄保育園どんぐりの年長児52人を対象に農業体験を行いました。子どもたちは同部員から植え方を教わり、ジャガイモやタマネギなどを手分けして植え付け、終了後には子どもたち全員で畑に向かって「大きくなあれ！」とおまじないを掛けていました。



5.13 日常を切り取って

「わたしの『花鳥風月』～野津美智子写真展」が町民センターロビーで開催されました。野津氏は「趣味で10年ぐらいの間に撮りためたもの。町内でもあまり知られていない場所や日常の景色の写真を展示しているので、多くの方にお越しいただき楽しんでもらえれば」と話していました。



5.20 楽しく英語を学ぶ

町国際交流員のイアン・ラスカウスキー氏が講師を務める英会話教室「イアンと英会話2013」が町民センターで行われました。初級コースには7人、中級コースには5人が参加し、日常でよく使われる英単語やあいさつなどを使ったクイズを通して英会話を楽しみました。



5.26 町民の手で森づくり

足寄町緑のまちづくり協議会（西村啓一会長）主催の「町民ボランティアの森づくり」が開催され、約150人が参加。この活動はニトリ北海道応援基金の助成を受けて行われ、参加者は平成18年の低気圧で風倒被害に遭った里見が丘の町有林に、町木のアカエゾマツ1,000本を丁寧に植樹しました。

写真をご希望の方は広報広聴担当まで



4.24 まちをきれいに

陸上自衛隊足寄分屯地（田中隆夫分屯地司令）の隊員31人が町道平和稲牛線の清掃活動を行いました。この活動は平成8年から毎年、雪解けのこの時期に地域貢献の一環として行われており、隊員は沿道に捨てられたペットボトルやタバコの吸い殻などのゴミを袋いっぱい拾い集めました。



5.1 生き生きと学ぶ

町教育委員会主催による、ふるさと足寄100年塾「学遊校」の入校式が町民センターで行われ、18人が出席しました。塾長の藤代和昭教育長は塾生証を手渡し「いつまでも学び続けている人は、年齢を超え生き生きとしている。その実践者として学びや喜びを地域に広げていってください」と激励しました。



5.1 スローガンを唱え行進

第84回メーデー足寄地区集会（足寄地区連合会主催）が行われ、町内の労働組合員やその家族など約130人が参加しました。参加者は「自由で公正な社会の実現」「最低賃金の大幅な引き上げ」「TPP交渉参加への反対」などと訴えながら市街地を行進しました。その後、町民センターで集会が開かれました。



5.8 共に学び合う

町教育委員会主催による、ふるさと足寄100年塾「生きがいスクール」の入塾式が町民センターで行われました。塾生を代表し、大須賀白（70歳）は「楽しく生きる知恵を学び、心身ともに健康を保ち、地域づくりに貢献できるよう努めます」との誓いの言葉を述べ、学びへの決意を新たにしていました。



募集します

●情報紙「えんぜる」編集員

子育て支援情報紙「えんぜる」を月1回発行し、乳幼児を持つ保護者向けに子育てに関する情報を提供しています。編集会議への参加や原稿を執筆していただける編集員を募集しています。

●「リサイクルの日」運営スタッフ

子育て支援「リサイクルの日」は、不用になった子ども服などの提供やチャイルドシート等の貸し出しを、毎月1回町民センターで行っています。その前日準備と当日運営に当たっていたスタッフを募集しています。

詳細 生涯学習室 ☎25-3188

開催します

子育て・家庭教育

●子育て支援・学習と交流の会「すくすく」

開催日 6月20日(木) 7月18日(木)
8月22日(木) 9月10日(火)
時間 午前10時10分～11時50分
場所 町民センター

生涯学習事業

●ロビーコンサート

北海道大学マンドリンオーケストラ「アウロラ」足寄町演奏会

開催日 8月31日(土)
開場 午後2時30分
開演 午後3時

場所 町民センター多目的ホール
出演 北海道大学チルコロ・マンドリンステイコ「アウロラ」

詳細 生涯学習室 ☎25-3188

●町民センターロビー展

6月18日(火)～6月30日(日)

由良真一 個展

「とかちの黒い瞳と自然」

7月3日(水)～7月17日(水)

第28回全十勝写真公募展

7月24日(水)～8月8日(木)

原爆写真展

8月10日(土)～8月18日(日)

片田美由紀「魚とサンゴ礁と暮らす写真展」(仮称)

8月20日(火)～9月3日(火)

後藤軍治個展「私の四季」

※出展希望者を随時受け付けています。

詳しくはお問い合わせください。

詳細 生涯学習室 ☎25-3188

ご相談ください

教育相談電話

子育てや家庭教育をはじめ、教育に関するお悩みはありませんか。教育委員会では、教育相談専用電話を設置し、悩みや相談を受け付けています。

相談専用電話 ☎25-4976

(よくならうと覚えてください)

相談内容

学校生活、異性、交友、はじめ、非行、子育て、しつけ、生活など

受付時間 月曜日～金曜日

午前9時～午後4時

相談員



武田 悟
生涯学習推進アドバイザー



青木 敬二
生涯学習推進アドバイザー

その他 事前申し込みが必要です。 ※託児所もあります。

●子育て支援「リサイクルの日」

開催日 6月25日(火) 7月23日(火)

8月27日(火)

時間 午前10時～11時30分

場所 町民センター第1・2会議室



多くの人でにぎわう「リサイクルの日」

詳細 生涯学習室 ☎25-3188

●ブックスタート事業

開催日 7月25日(木)

時間 午前10時00分～正午

場所 町民センター多目的ホール

対象 乳児健診該当者

※乳児健診時に読み聞かせをしブックスタートパックを配布する事業です。

※事業に協力いただけるボランティアも募集しています。

詳細 生涯学習室 ☎25-3188

●6月はスポーツ月間

足寄町体育協会(宇野浩会長)では、6月をスポーツ月間とし、さまざまな大会や教室を開催します。個人でも仲間同士でも参加できますので、ぜひ参加しませんか。

今後予定している事業

・早朝ウォーキング、弓道教室、バレーボール大会、野球大会ほか



ミニバレー大会

詳細 総合体育館 ☎25-3191

●出前スポーツ教室

町内の自治会や職場の仲間と行う健康づくり活動に講師を派遣します。卓球を教えるほし、ストレッチ体操を学んでみたいなど、さまざまな種目に対応しています。総合体育館に気軽にご相談ください。

詳細 総合体育館 ☎25-3191

社会体育事業

●元氣アップ/運動教室(6月)

開催日 6月19日(水) 27日(木)

時間 午前10時～

場所 陸上競技場周辺

内容 ノルディックウォーキング

対象 18歳以上の町民

詳細 総合体育館 ☎25-3191

●ジュニア水泳教室

開催日 6月19日(水) 20日(木) 21日(金)

時間 午後3時30分～5時

場所 温水プール

内容 水慣れやバタ足、クロールなど、楽しみながら水泳の基本を学ぶ

対象 小学1年生～3年生

詳細 総合体育館 ☎25-3191

●第11回町民ふれあいスポーツ大会

開催日 8月25日(日)

時間 午前8時30分～

場所 陸上競技場ほか

内容 自治会対抗パークゴルフ大会、レクリエーション競技、一般小学生交流ゲーム ほか

詳細 総合体育館 ☎25-3191

お知らせ

●教科用図書展示会

教育委員会では、現在町内の小・中学校で使用している教科用図書の展示を行います。

目的 教科用図書を公開し、教科用図書や教科に対する理解を深めてもらう

期間 6月15日(土)～28日(金)

場所 町民センター2階ロビー

※どなたでも自由に閲覧できます。

詳細 教育総務室 ☎25-3188

●野外体育施設オープン

本格的なスポーツシーズンを迎えました。野外体育施設を団体で利用する場合は、事前申し込みが必要です。また各施設とも有料です。ご利用の際は、必ず総合体育館に問い合わせください。

有料野外体育施設

パークゴルフ場(ときわ・里見が丘グリーンヒル・ウエストヒル)、自由広場、野球場、陸上競技場、テニスコート、ときわサッカー場

※使用の際は、施設のルールとマナーを守りましょう。

詳細 総合体育館 ☎25-3191

足寄町社会教育委員等のご紹介

社会教育委員は、町の社会教育に関する諸計画の立案や青少年教育に関する指導・助言を主な職務とします。学校教育および社会教育の関係者、家庭教育の向上に資する活動を行う方、ならびに学識経験のある方の15人の委員で構成されています（委嘱期間は平成27年3月31日までです）。

社会教育や生涯学習に関すること、家庭教育や子育てなどについて聞いてみたいことがありますしたら、気軽に近くの社会教育委員にご相談ください。

●社会教育委員

委員長

伊藤 貴之



副委員長

委員

宇野 浩
廣瀬 正幸 波多野伸一
松井 敦子 佐藤振一郎
大須賀 白 富士田和夫
先崎 紀子 秋山 里美

●教育委員会委嘱委員

スポーツ推進委員長 沼田 信二
副委員長 松本 憲治

●社会教育関係団体

文化協会会長 細野 博文
日本足並み会会長 高橋 秀樹
PTA連合会会長 中村 一行
青年団体連絡協議会会長 中島 貴弘
青年協議会会長 門野 亮介
女性団体連絡協議会会長 久保真知子
地域子ども会育成連絡協議会会長 佐々木寿雄
体育協会会長 宇野 浩
スポーツ少年団本部本部長 阿部 智一

詳細 生涯学習室 ☎25-3188

小松 洋一 後藤 悦子
山下 侑他 松崎 晴美
櫻井 由香

平成25年度のその他教育委員会委嘱委員および社会教育関係団体等の代表者もご紹介いたします（敬称略）。

生涯学習を推進

昨年度、第4次足寄町生涯学習推進計画策定委員会（宇野浩委員長）を組織し策定に当たっていました第4次足寄町生涯学習推進計画が完成しました。本計画は、町の生涯学習振興の基礎となるもので、平成25年度から平成29年度までの5年間の重点的な取り組みの方向性を示したものです。

町教育委員会では、同計画で示された方向性に基づいて、基本理念である「笑顔があふれるまちづくりくまなび、つながり、ささえあい」を目指した各種事業を実施していきます。

詳細 生涯学習室 ☎25-3188



動物化石博物館情報

アシロアはカバに似てる？

町茂螺湾地区で見つかったアシロアやベヘモトプスは、よく「カバみたい！」と言われます。しかし、見かけはデスマスチルス類と似ているカバが、実際にはクジラの親戚であることが分かってきました。

足寄の動物化石の両方と関係がありそうなカバ。そのカバを新たに展示します。7月から8月にかけてその骨格組み立て作業を化石工房で公開しますのでご覧ください。

※7月15日から8月末日まで毎日開館。

詳細 博物館 ☎25-9100

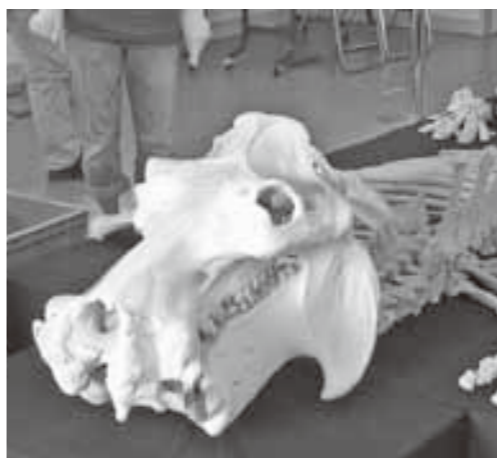

図書館からのお知らせ

図書館Q&A

このコーナーでは、図書館に関する素朴な疑問にお答えします。

Q：町の図書館はどこにあるの？

A：町民センター（南1条5丁目）内にあります。1階東側の「子ども図書室」には幼児向けの絵本を、2階東側の「図書室」には児童書・一般書をそろえています。



図書室は町民センター内にあります

Q：一度に何冊借りられるの？

A：一度に一人4冊まで借りられます。なお、貸出期間は2週間までです。ので、次に借りたい人のために返却期日を守りましょう。

Q：図書室にはどれ位の本があるの？

A：図書室で貸し出ししているのは、児童書・一般書で約1万5000冊、子ども図書室の絵本が約3000冊の約1万8000冊です。



たくさんの本がみなさんを待っています

Q：図書室はいつ開いているの？

A：毎日開館しています。開館時間は、午前10時から午後5時までで、火曜日と木曜日は午後8時まで開館しています。ただし、12月30日か

読み聞かせ

●「レイン」のおはなし会

開催日 6月15日(土) 7月20日(土) 9月21日(土)

時間 午後1時～2時

対象 幼児～小学校中学年

詳細 教育委員会生涯学習室

●絵本の会「はらっぱ」

開催日 6月22日(土) 7月27日(土) 8月24日(土) 9月28日(土)

時間 午前10時30分～11時

対象 幼児～小学校低学年

詳細 絵本の会「はらっぱ」事務局 ☎25-4974

●「おはなしたんぼ」

開催日 7月9日(火) 8月13日(火) 9月10日(火)

時間 午前11時～11時30分

対象 乳幼児

詳細 「おはなしたんぼ」事務局 ☎25-4295

新刊案内

●一般書

色彩を持たない多崎つくると、彼の巡礼の年 村上 春樹
はだかんぼつたち 江國 香織
つくもがみ、遊ぼうよ 島中 恵

愛の夢とか 川上未映子
陽炎の門 葉室 麟
手のひらの砂漠 唯川 恵
サクラ秘密基地 朱川 湊人
ああ父よ ああ母よ 加賀 乙彦
切り裂きジャックの告白 中山 七里
正義のセ・2・3 阿川佐和子
棺に跨がる 西村 賢太
私が見た日本人 パール・バック
やさしく作れる本格和菓子 清真知子
ピラーマジック！野菜たつぷり62レシピ 松田美智子

●児童書・絵本

なんだかへんなのね 内田麟太郎
こぶたのかばん 佐々木マキ
どつしたのぶたくん みやにしたつや
いい子じゃないもん 田部 智子
えんそくおにぎり 宮野 聡子
チエロの木 いせひでこ
チリとチリリ ちかのおはなし どの かや
かわつそ3きょうだいそらをゆく どの かや
あべ 弘士

おばけのジョージとさわがしいゆうれい ロバート・ブライト
これはちいさな本 レイン・スミス
詳細 図書室 ☎25-3188

まちづくり活動支援補助金

活動成果報告

町では、元気なまちづくりを目指して、皆さんの創意工夫にあふれたまちづくり活動に対し「まちづくり活動支援補助金」を交付し、支援を行っています。昨年度、同補助金の交付を受け、今後のまちづくりにつながる活動を行った3団体の活動成果をお知らせします。

足寄ミニそば祭り

足寄麺打ち同好会

食における手作りの大切さを見直す中から地産地消を図り、日本の伝統である手打ちそばを通じて、食文化の継承と食育の場を提供することを目的とした活動を行いました。

技術講習会では、会員のほか町民からも参加者を募り、全国手打ち蕎麦協会の有段者を講師に技術の向上に努めました。また足寄町農業協同組合主催の収穫感謝祭において足寄ミニそば祭りを開催し、来場者らに手打ちそば425食を提供しました。今後も、手打ちそばの文化を広めていく活動を行います。



めあかん自然塾シンポジウム足寄

めあかん自然塾



雌阿寒岳をはじめ、周辺山麓のカエゾマツの純林やオンネトーなど、自然豊かな地域を中心に身近な自然の価値を再発見し、これらの自然を次世代に残すことを目的に活動してきました。

平成24年度は、ノルウェーの生態学者ダンカン・ハリ博士らを講師に招き「オンネトー周辺の山麓に生息する野鳥」をテーマに、雌阿寒地区の生態系の理解と環境保全のための基礎的な知識を習得する機会としてシンポジウムを開催し、町内外の多くの人たちに情報を提供することができました。

森づくりの研究事業

あしよる岐志会

林業の発展に寄与することを目的に、普及啓発活動のほか、苗木づくり・育林・加工技術の習得を目指し活動しました。平成24年度は、越冬したカラマツの成長観察を通して育苗技術の理解を深めたほか、「こうすれば変えられる日本のエネルギー」と題した講演会を開催しました。

講演では、エネルギーの地域自立の重要性や森林資源の有効活用による地域経済の活性化等の話を聞くことができ、豊富な森林資源を有する足寄町のこれらを考える上で一つのヒントを得られました。



募集期間を延長します！

本年度のまちづくり活動支援補助金の募集期間を延長します。皆さんからのアイデア溢れる企画をお待ちしています。

《対象となる活動》

- 町内で実施される活動で
- 地域の課題に自主的に取り組むもの
- や活性化等につながるもの
- 環境や福祉、文化、スポーツなど各分野における町民を対象にしたもの
- 自主防災組織に関するもの

《補助金額》 上限30万円

《募集期限》 6月28日(金)

※自主防災組織の育成・強化に係る活動については、募集期限に関わらず、随時申し込みを受け付けています。

申込先・詳細

役場総務課企画財政室企画調整担当

☎25-2141 内線314

足寄中学校体育祭

5月25日、足寄中学校（廣瀬正幸校長）の第65回体育祭が行われました。生徒を代表して石川暖子生徒会長が「赤組団も青組団もこの日のために、笑いあり、涙ありで練習してきました。今日はこれまで練習してきたこと全てを出し切って頑張りましょう」とあいさつ。「いつ燃えるの？今でしょ!!」の体育祭テーマの下、生徒たちは優勝を目指し気迫溢れる競技を見せ、詰め掛けた父母などから大きな声援が飛んでいました。



1年生：Get the flag!!



2年生：ムカデで抜かせ!!



3年生：みんなでGo!!

風しんの予防接種

全国的に風しんの罹患者が増えています。

今年も昨年同様、患者の7割以上は男性で、そのうち20代から40代が8割を占めています。

平成23年度の国の調査では、20代から40代の男性の15%が風しんの抗体を持っていませんでした。

一方、20代から40代の女性の4%が風しんの抗体を持っておらず、また11%の人が感染予防には不十分である低い抗体価でした。

抗体を持たない、または低い抗体価の妊婦の方が風しんにかかると、赤ちゃんに難聴や心疾患、白内障や緑内障などの障害（先天性風しん症候群）が起る可能性があります。

妊娠中は予防接種が受けられないため、抗体を持たない、または低い抗体価の妊婦の方は、可能な限り人混みを避けるようにしましょう。

また妊婦の周りにいる方（妊婦の夫、子ども、その他の同居家族等）は、風しんを発症しないよう予防に努めてください。

《定期予防接種…無料》

1期…1歳児（1歳の誕生日から2歳の誕生日の前日まで）

2期…年長児

※麻しん・風しん混合ワクチン対象者は、速やかに予防接種を受けましょう。

《任意予防接種…有料》

妊婦への感染を防ぐため、任意の予防接種として、次の方についても接種をお勧めします。

- ①妊婦の夫、子どもおよびその他の同居家族
- ②妊娠を希望される方、または妊娠する可能性の高い方（接種後2カ月間は避妊が必要。妊娠中は予防接種を受けられません）
- ③出産後間もない女性

のうち、風しんの抗体価が十分であると確認できた方以外は、任意予防接種を受けましょう。

※接種ワクチンについて、風しんの抗体価が低い人は、麻しんの抗体価も比較的低い傾向がみられることから、麻しん・風しん混合ワクチンの接種をお勧めします。

詳細

役場福祉課保健福祉室保健推進担当

☎25-2141

まちの健康だより 犬からだげんき

特集：足寄町の特徴は？

「足寄町健康づくり計画作成から
みえてきたこと」

このたび「足寄町健康づくり計画（第2次）」を策定しました。策定に当たり健診結果・健康づくりアンケート結果からみえてきた、足寄町の健康課題についてお知らせします。

「足寄町健康づくり計画（第2次）」平成25年度から平成34年度までの乳幼児から高齢期までの全ての町民を対象とし、健康づくりの方向性や目標を定めたもの

健康寿命と寿命の差

皆さんは健康寿命という言葉をご存知ですか。健康寿命とは健康上の問題で日常生活が制限されることなく生活できる期間のことです。寿命から健康寿命を引いた差が介護を必要とする期間です。

足寄町の平均寿命から見ると男性で

約2年、女性で約4年もの年数が介護を必要とする期間となります（図1）。町民の3人に1人が65歳以上と高齢化が進んでいます。この寿命と健康寿命の差を短くするためにも、若い頃からの健康づくりが大切なのです。



図1 平均寿命と健康寿命の差
平成25年北海道健康増進計画「すこやか北海道21」より抜粋

健康寿命を縮める要因NCD（非感染性疾患）

足寄町の30代から60代の死亡原因をみると、がん、心疾患、脳血管疾患を中心としたNCDによる死亡が全体の約6割を占めています（図2）。生活習慣の改善によってNCDを予防することが健康寿命を伸ばすために重要になります。

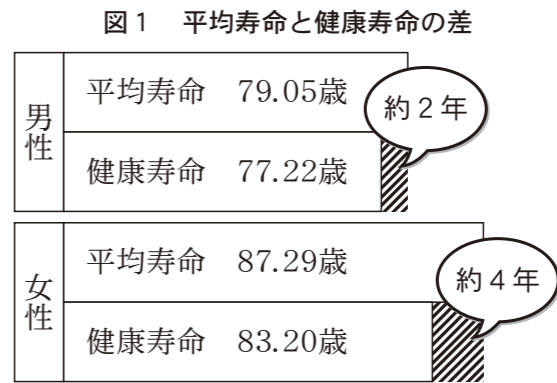
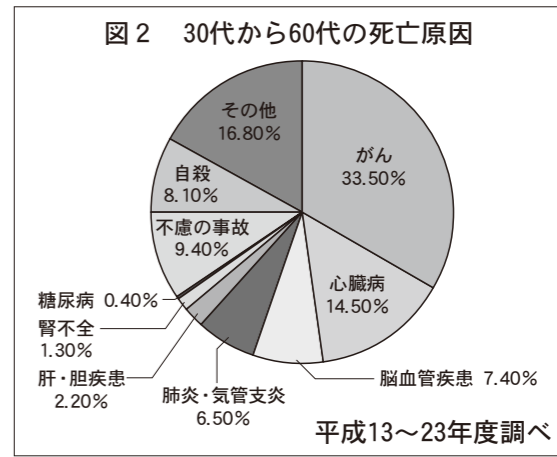

足寄町のがん検診・特定健診の受診率

死亡原因の第1位は「がん」です。平成16年から平成20年までの75歳未満のがん死亡を部位別で見ると「肺」「胃」「子宮」「乳房」「前立腺」が、がん死亡の約半数を占めていることが分かりました。

これらのがんの発見には「検診」が効果的です。がん検診受診率と死亡率減少効果は関連性があり、がんの重症化予防にはがん検診が有効ですが、足寄町のがん検診の受診率は十勝管内でも大変低いのが現状です（表1）。

表1 平成23年度市町村別がん検診受診状況

順位	胃がん検診	肺がん検診	大腸がん検診	子宮がん検診	乳がん検診
1	陸別町 30.2%	本別町 47.9%	陸別町 32.8%	帯広市 81.7%	帯広市 72.7%
2	中札内村 29.7%	陸別町 46.7%	帯広市 32.5%	新得町 38.2%	新得町 40.6%
3	清水町 24.6%	中札内村 34.0%	中札内村 29.5%	音更町 35.8%	本別町 38.6%
4	上士幌町 23.2%	更別村 32.5%	上士幌町 28.0%	幕別町 35.6%	池田町 36.1%
12	豊頃町 18.8%	芽室町 19.6%	芽室町 20.9%	清水町 22.4%	更別村 24.9%
13	本別町 17.1%	帯広市 16.3%	本別町 20.3%	更別村 20.3%	更別村 23.6%
14	帯広市 14.5%	新得町 14.5%	豊頃町 19.3%	中札内村 15.9%	幕別町 23.3%
15	音更町 13.1%	音更町 12.4%	音更町 16.3%	鹿追町 14.3%	中札内村 23.1%
16	浦幌町 9.6%	士幌町 12.1%	士幌町 11.5%	士幌町 13.4%	浦幌町 17.8%
17	足寄町 9.2%	浦幌町 10.2%	足寄町 10.7%	浦幌町 13.1%	鹿追町 17.0%
18	士幌町 7.9%	足寄町 10.1%	浦幌町 10.7%	足寄町 13.0%	士幌町 15.1%
19	鹿追町 7.6%	鹿追町 7.6%	鹿追町 8.6%	豊頃町 9.9%	豊頃町 10.1%

平成23年度地域保健・健康増進事業報告

平成20年度から始まった特定健診は、初年度の受診率が42.8%と十勝管内で第2位の受診率でした。しかし、平成23年度の受診率は35.9%と低く、平成20年度比の伸び率は十勝管内でも最下位となっています（図3）。

また、年代別の受診率は男性では50代前半、女性では40代前半の受診率が低くなっています（図4）。

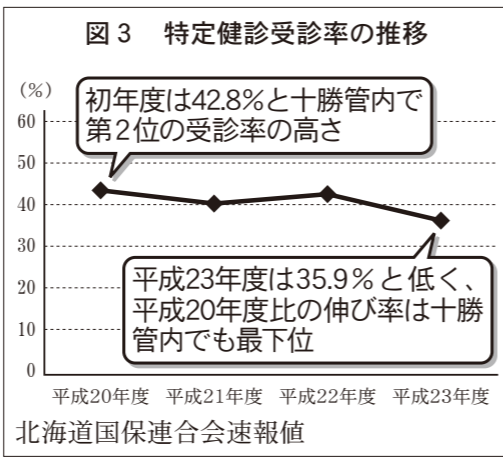

特定健診結果の状況（平成22年度）
①肥満者の割合が、国・道の目標値より高い：40代から60代の男女は国の目標値より高く、65歳以上の男性は道の目標値より高い状況です。
②糖尿病を疑われる人の割合が十勝管内で上位：糖尿病の指標となるヘモグロビンA1cが6.1以上の人の割合が高いです（表2）。

表2 平成22年度特定健診受診者糖尿病有病者割合

順位	ヘモグロビンA1c 正常判定値 5.1以下 (JDS値)			ヘモグロビンA1c 受診勧奨判定値 6.1以上 (JDS値)		
	市町村	人数	割合	市町村	人数	割合
1	音更町	835	50.3%	新得町	50	10.8%
2	大樹町	321	48.3%	中札内村	34	10.8%
3	幕別町	670	48.1%	本別町	52	10.5%
4	足寄町	365	47.6%	浦幌町	50	9.8%
5	帯広市	2,790	37.8%	足寄町	75	9.8%
6	浦幌町	182	35.8%	帯広市	708	9.6%
7	芽室町	436	35.2%	陸別町	22	9.2%

く関わっていることから、正常値の人の割合が高くなること、悪化を予防することが必要になります。

地域別の特定健診結果の状況

〈市街地区〉

市街地区は全町の80%の人口が集中していますが、健診受診率が最も低く34.4%となっています。また、受診者の6割が65歳以上の高齢者であることから、若い世代の受診者の少なさが受診率の低い原因と考えられます。

健診の結果をみると、男性のメタボリックシンドローム該当者が多く、受診者の3割の男性が該当しています。

〈芽登方面地区〉

特定健診受診率は37.2%と町内で2番目に低い受診率ですが、受診者の約7割が65歳未満と若いのが特徴です。健診の結果をみると、LDLコレステロール（一般的に悪玉コレステロール）で動脈硬化の原因）高値の人が男女とも6割を超えていることが特徴的です。

〈大嘗地方面地区〉

特定健診受診率は42.0%と高い受診率です。こちらの地区もLDLコレ

ステロール高値の人が多く、特に男性は7割近くの人が基準値を超えた結果となっています。女性では、糖尿病に關係する血液検査のヘモグロビンA1cが正常値を超えている人が6割以上です。

〈螺湾方面地区〉

螺湾方面地区も41.6%と高い受診率です。健診結果をみると、体格指数を表すBMI25以上の肥満者の割合が高く、男性の54%、女性の40%が肥満という結果でした。また肥満に伴い、男性のLDLコレステロール高値者が68%、女性のヘモグロビンA1cが正常値を超えている人が7割以上です。

町内でも地区ごとによって文化や風習が異なることもあり、健診結果にもその違いが現れていることが分かりました。

これらの特徴を踏まえて、今後も家庭訪問・健診結果説明・健康教室など町民の皆さんの健康づくりや疾病予防、重症化予防への支援を行ってまいります。

詳細

役場福祉課保健福祉室保健推進担

☎2512571

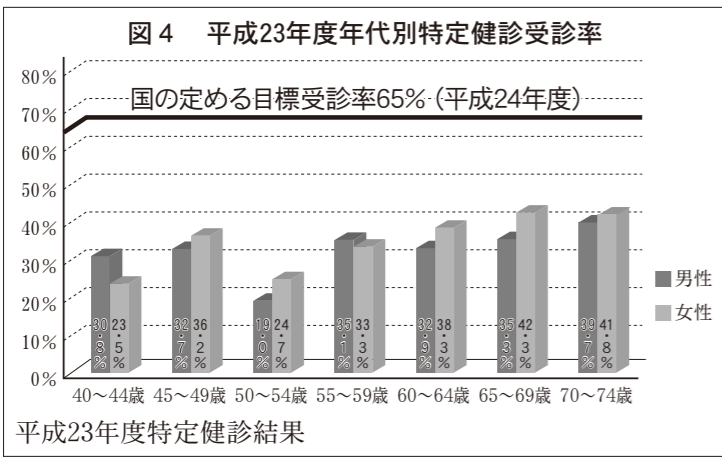

③メタボリックシンドローム該当者・γ-GTP要治療・尿酸値要精密検査者の割合が道内の平均出現率より高い：これらの血液検査の結果は死亡原因の上位にあった心疾患や脳血管疾患の原因となる動脈硬化に大き

国民健康保険税の平等割額の軽減の変更について

法律の改正に伴い、本年度から特定世帯の平等割額の軽減が変わります。

特定世帯：平成20年4月以降に、後期高齢者医療制度へ移行したことにより同世帯の国民健康保険加入者が1人となった世帯

※世帯の構成等が変わらないことが要件となります。

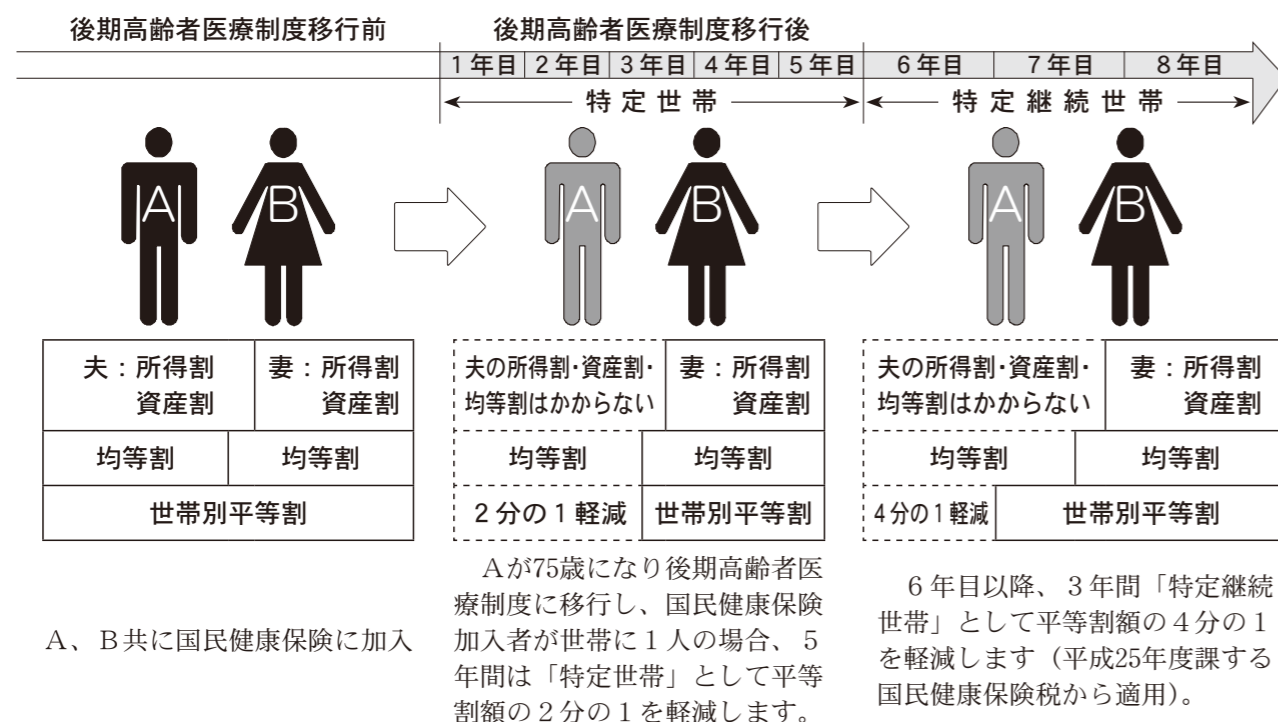

詳細 役場住民課住民室保険担当 ☎25-2141内線210

外国人住民の方についても「住基ネット」の運用が始まります

平成25年7月から、外国人住民についても住民基本台帳ネットワークシステムの運用が始まります。ご家族やお知り合いに外国人住民の方がいらっしゃいましたら、次の文章をお見せください。

【日本語】

2013年7月8日から、外国人住民の方についても「住民基本台帳ネットワークシステム」の運用が始まります。これに伴い、外国人住民の方の住民票に住民票コードが記載され、その住民票コードがお住まいの市町村からご本人へ通知されます。ご不明な点がございましたら下記の窓口にお問い合わせください。

【英語】

For foreign residents, the "Basic Resident Registration Network System" will commence operation from July 8, 2013. In accordance with this, a Resident Record Code will be entered in the Resident Record of foreign residents and they will be notified of their Resident Record Cord by their municipality of residence. Please inquire at the section below if you have any questions.

【中国語】

自2013年7月8日，针对外国籍居民也将开始运用「住民基本台帐网络系统」。因此，外国籍居民的住民票上记载住民票编码，市区町村政府会将住民票编码通知本人。如有不明之处，请向下述窗口咨询。

詳細 役場住民課住民室戸籍年金担当 ☎25-2141内線211

後期高齢者医療制度のお知らせ

～ 平成25年度の保険料等について ～

■ 7月に保険料をお知らせします

平成25年度の保険料につきましては、7月に個別にお知らせします。

《保険料の計算方法》

均等割 【一人当たりの額】 47,709円	+	所得割 【本人の所得に応じた額】 (平成24年中の所得-33万円)× 10.61%	=	1年間の保険料 (100円未満切り捨て)
-----------------------------	---	--	---	-------------------------

○年間の保険料限度額は55万円が上限です。

○所得の少ない人は、世帯主や被保険者の所得に応じて保険料が軽減されます。

○年度の途中で加入したときは、加入した月からの月割りで計算します。

保険料のお支払いは、
「年金からのお支払」と「口座振替」を選ぶことができます。
口座振替を希望される方は役場保険担当にお問い合わせください。

※保険料のお支払いが困難な場合はご相談ください。

※災害、失業などによる所得の大幅な減少、その他特別の事情で生活が著しく困窮し、保険料のお支払いが困難な方については、保険料の減免を受けられる場合があります。

■ ジェネリック医薬品の利用について

○医療機関で処方される薬には、新薬（先発医薬品）とジェネリック医薬品（後発医薬品）があります。

○ジェネリック医薬品の処方を希望される方は、医師や薬剤師にその旨を伝えるか、医療機関や薬局の窓口にて「希望カード」を提示することによりお願いすることができます。

※「希望カード」が必要な方は、お問い合わせください。

効き目・安全性について

ジェネリック医薬品は、新薬と同等の効果・効能を持ち、厚生労働省の基準を満たしている安全なお薬です。ご希望される場合は、必ず主治医や薬剤師によく相談しましょう。

価格について

ジェネリック医薬品を利用すると、お薬代が安くなります。薬によって異なりますが、新薬より3割以上、中には5割以上安くなるものもあります。

詳細 役場住民課住民室保険担当 ☎25-2141内線210

消費生活Q&A
おしえて、石井ちゃん!

第8回



石井布美子 消費生活相談員

今回は、何かとトラブルの多い「訪問販売」についてご紹介します。

★「訪問販売」って?

特定商取引法では、「訪問販売」は自宅に販売員が訪問してくるものだけでなく、営業所等以外の閉め切った会場などで、高額な商品を販売する「催眠商法」や「展示会商法」など、消費者が自由に契約を結ぶことができない場合も該当します。

また路上などで呼び止め、営業所に同行させて商品の販売などを行う「キヤッチセールス」や、電話や郵便などで販売目的であることを告げずに、特定の場所に呼び出して商品の販売等を行う「アポイントメント・セールス」も含まれます。

★「訪問販売お断り」シールは効果がないの?

「訪問販売のセールスマンがしつこく訪問してきて困っている」という方も多いようです。そういった事業者への対処法として「訪問販売お断り」シールを張っておくことも一案です。

北海道消費生活条例では「訪問販売お断り」と書いたシールや紙を張っておいただけでも勧誘拒否の意思表示とみなされ、それを無視して勧誘をした場合は、条例違反として行政処分の対象となります。



★良い断り方は?

「買いません」「帰ってください」などとはつきり断ることが大切です。相手に気を使って「今は忙しいので」「考えておきます」といった断り方だと、「また出直してほしい」という意味に捉えられ、その後の訪問勧誘は合法であると解釈されてしまいます。

また「お金がないので」という断り方も、かえって悪質業者に「では、分割でのお支払いも可能です」と言われ、追い詰められてしまう場合もあるのでは止め方が良いでしょう。

消費者には、どこから何をかうかを自由に選ぶ権利があります。必要なものであれば、遠慮せずにはつきり断りましょう。断るのに理由はいりません。

★断りきれずに契約してしまったら?

訪問販売で契約した場合は、クーリング・オフが可能です。もし、クーリング・オフ期間が経過していても、勧誘時のセールストークに虚偽の説明や強引な勧誘などがあった場合には、その問題点を指摘して特定商取引法、消費者契約法により契約を取り消せる場合もあります。

ただ悪質業者の中には、契約書面に嘘の住所や会社名を記載していたり、契約書面すら交付しない場合もあったりするなど、連絡が取れずに被害回復が難しいといったケースがあることも事実です。訪問販売で契約する場合は、慎重に対処する必要があります。トラブルに遭ってしまった場合は、一人で抱え込まずにすぐに警察や消費生活相談所にご相談ください。

石井ちゃんが行った!

5月1日に行われたふるさと足寄・100年塾「学遊会」で「だまされないで!振り込め詐欺・悪質商法」と題し講演しました。

講演では、町内で実際にあった悪質商法や振り込め詐欺の新しい手口などの事例を挙げ「おいしい儲け話はないということを肝に銘じて」と話し、「詐欺やトラブルに遭ってしまったも恥ずかしがらずに、周りの人や消費生活相談所に相談して」と呼び掛けました。



また、振り込め詐欺などの手口をイラストで分かりやすく解説したトイレトパーパーが参加者にプレゼントされました。

詳細 役場住民課住民生活担当
☎25-214141内線222

町民文芸

俳句

見たまま感じたまま

足寄凍土吟社

大いなる空に一点揚ひばり

山岸 清子

春風を纏いて凜々しき電波塔

坂本 夢乃

気負はずに恙無き日々朝桜

小山田富美子

春風や遊び仲間の子等の声

湯浅 保子

雪解水川幅ぐいと広げけり

松野さわ子

苑巡るつづく桜に母笑まふ

小山 博子

記念樹の老桜なれど満開に

吉田 哲子

縁側の猫の定位置春の風

中田 京子

春風やもの干し竿の小さき服

高橋とし子

濃く淡く華やぐ枝垂れ桜かな

山本ひろし

人とつながる、未来がひろがる老人クラブを訪ねて
第3回「上利別老人クラブ」

今回訪れた上利別老人クラブは、庄内・上塩幌・上利別の3地区で構成されており、現在8人の会員で活動しています。

以前はゲートボールやカルタなどの部活動も行っていたそうですが、会員の高齢化や減少により、現在は花見などの行事のほか、皆さん集まっておしゃべりを楽しんでいるとのこと。

老人クラブに加入したきっかけをお聞きすると「昔は歳を取ったら、老人クラブに入るのが普通だったよ」と話す兼古啓さん。

また、金山すい子さんは「おばあちゃんの送迎で来てて、お手伝いするうちに」と笑顔で話してくれました。

ご夫婦で参加されていた千野房子さんは「昔はカルタやカラオケもしたけれど、今は歳も取ったからみんなとこうしておしゃべりするだけでも楽しい」と話し、ご主人の義教さんは「夫婦一緒に来られてうれしいよ」と笑っていました。



高橋とし子さんは「月1回集まって、こうやってみんなの元気な顔を見られるのが元気の秘訣。興味のある方はぜひ一度遊びに来て」と話してくれました。

会場 上利別寿の家
例会 毎月8日
行事 定期総会、忘年会、新年会、花見など

入会の申し込み・問い合わせ
会長 金山和美 ☎29-8234

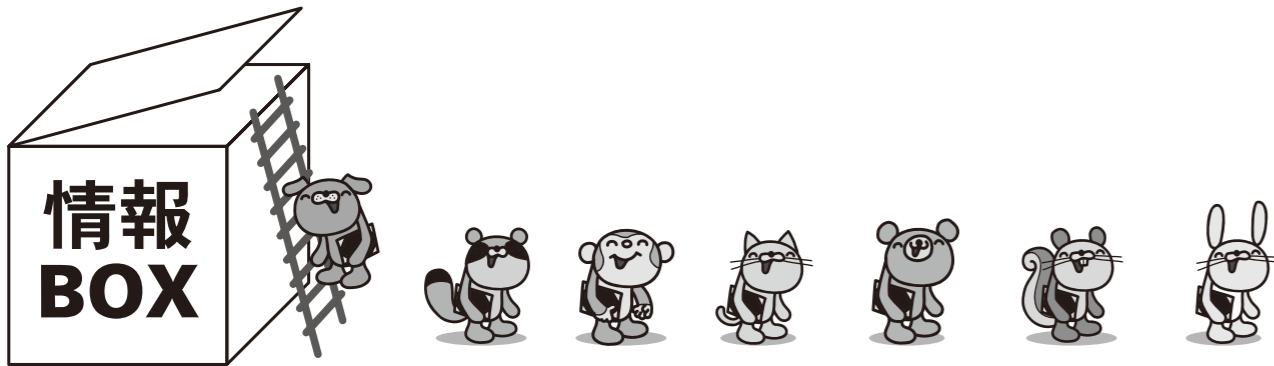

情報BOX

募集

募集種目	応募資格	受付期間	試験日
航空学生	高卒(見込みを含む) 21歳未満	8月1日～ 9月6日	1次 9月21日 2次 10月12日～17日 3次 11月以降
一般曹候補生	18歳以上 27歳未満		1次 9月16・17日 2次 10月9・10日
自衛官候補生(女子)		9月26日	
自衛官候補生(男子)		試験日の 前日まで	9月27日 9月28日 9月29日(予備)

自衛隊帯広地方協力本部ホームページ
<http://www.mod.go.jp/pco/obihiro/>
 詳細 自衛隊帯広募集案内所 ☎0155-23-8718

税務職員募集

札幌国税局では、税務職員を募集しています。
受験資格 高等学校卒業見込みおよび卒業後3年を経過していない方
受付期間 ①インターネット 6月24日(月)～7月3日(水)
 ②郵送または持参 6月24日(月)～28日(金) (通信日付印有効)
第1次試験 9月8日(日)
 人事院申し込み専用ホームページ
<http://www.jinji-shiken.go.jp/juken.html>
 詳細 札幌国税局人事第2課 ☎011-231-5011

お知らせ

福祉医療(重度・ひとり親・乳幼児及び児童)受給者証の更新について

現在お持ちの福祉医療受給者証は7月31日をもって有効期間が満了となります。それ以降使用できる新しい受給者証は7月下旬に各家庭に郵送しますので受給者証が届きましたら、住所・氏名等記載内容を確認してください。また平成25年1月2日以降に足寄町へ転入された方については、受給者証更新の際に「平成25年度所得課税証明書」が必要になりますので、6月末までに役場住民課住民室保険担当窓口へ提出してください。
 ※所得超過等により受給資格非該当となった方にもその旨通知いたします。
 ※現在お持ちの受給者証は、有効期間満了後に各自で破棄してください。
 詳細 役場住民課住民室保険担当 ☎25-2141内線216

看護学院見学会

帯広高等看護学院では、看護師に興味、関心のある方を対象に、学院見学会を開催します。
日時 7月31日(水)
 午前の部 午前10時～11時30分
 午後の部 午後1時～2時30分
内容 学院内見学・赤ちゃん人形の抱っこや血圧測定等の体験学習など
対象 高校2年生以上
参加費 無料
持ち物 上履き
申込期間 7月16日(火)～19日(金)
 受付時間は午前9時から午後5時までです。
その他 電話で、氏名、性別、学校名、学年または年齢、午前・午後の別をご連絡ください。
詳細 帯広高等看護学院 ☎0155-47-8881

高次脳機能障がい者のつどい

調理・軽スポーツなどのプログラムを通して、楽しいひとときを過ごしませんか。
日時 毎月第4火曜日
 午後1時30分～3時
 ※2月については、28日(金)に開催
場所 帯広保健所
対象 64歳以下で、高次脳機能障害をお持ちの方
参加申込 事前に電話での申し込みが必要で、随時受け付けます。
詳細 帯広保健所健康推進課精神在宅支援係 ☎0155-26-9084

夏山の遭難防止について

山に出かける際は次の点に注意しましょう。
 ・登山は十分な装備とゆとりのある計画を立て、自分の体力や技量に合わせる。
 ・登山計画書を最寄りの警察署や交番、駐在所に提出し、家族にも写しを渡しておく。
 ・経験のあるリーダーの下、複数での登山に努め、単独での登山は控える。
 ・ヒグマとの遭遇を避けるために、鈴などの音が出るものを携帯する。
 ・万が一のために、携帯電話などの通信手段を携帯する。
詳細 本別警察署 ☎22-0110

新人を紹介します



宮川 翼

経済課林業商工観光室
主事

- ・年齢 29歳
 - ・出身 足寄町
 - ・趣味 読書、ドライブ
- 「これからは町のため、そして町民の皆さんのために力になれるよう頑張っていきたいと思います」



横内 若菜

国民健康保険病院
看護師

- ・年齢 38歳
 - ・出身 群馬県太田市
 - ・趣味 インテリア選び
- 「十数年ぶりに透析室に携わる事になりました。精一杯頑張りますので、どうぞよろしくお願ひします」

本別から

企画展「7月15日本別空襲を伝える～十勝に残る戦争跡地～」

昭和20年7月15日に十勝で最大の空襲被害を受けた本別。そのとき十勝の市町村ではどうなっていたのか、今では少なくなった各地に残る戦争跡地をパネル等で紹介し、十勝の空襲と本別空襲のつながりを考えます。
期間 7月2日(火)～8月30日(金)
開館時間 午前9時～午後4時
 ※土曜日は午後3時まで
休館日 日曜日、月曜日、祝日
 ※7月15日(月)は開館
場所 本別町歴史民俗資料館
入館料 無料
詳細 本別町歴史民俗資料館 ☎22-2141内線410

陸別から

プラネタリウム上映

銀河の森天文台では、毎週土曜日・日曜日限定でプラネタリウムを上映しています。望遠鏡による星空観察と併せてご覧ください。
上映時間 1回目午後3時、2回目午後5時、3回目午後8時(各回約30分)
定員 1回あたり20人(当日先着順)
開館時間 午後2時～10時30分
休館日 月曜日、火曜日
入館料
 昼間：大人 300円、小・中学生 200円
 夜間：大人 500円、小・中学生 300円
 ※小学生未満 無料
 ※お得なパスポート 大人1,000円 小・中学生 600円(発行日より1年間有効)
詳細 銀河の森天文台 ☎27-8100

うちの人気者

掲載を希望される方は、役場総務課総務室広報広聴担当まで

大川 莉奈^{りなちゃん}

(平成23年5月22日生まれ)
おしゃべりがとっても上手になった莉奈。最近はパパやママのお話し相手にもなってくれます。優しく笑顔の可愛い女の子になってね。

和也・悠さんの子
(旭町1丁目)



堀 夏綺^{なつきちゃん}

(平成23年5月10日生まれ)
歌が大好きな夏綺。毎日とてもにぎやかです。わが家のムードメーカーは逃げ足が速く追いかけるのが大変ですが、これからも笑い声いっぱい聞かせてね。

竜也・知恵さんの子
(上利別)



塚田 蒼太^{そうたちゃん}

(平成23年5月26日生まれ)
元気いっぱい、公園遊びをしたり、音楽に合わせて体を動かしたりするのが大好きです。これからもその元気で笑顔で周りを明るくする子になってね。

勉・智美さんの子
(旭町1丁目)

ひとのうごき

5月末の住民基本台帳

人口	7,502人	(-8)
男	3,631人	(-5)
女	3,871人	(-3)
世帯	3,569世帯	(-5)

※住民基本台帳法の改正に伴い、外国人住民を含んだ数値となっています。

今月の表紙

5月25日に行われた「足寄中学校体育祭」でのスナップです。

(⇒17ページ)

編集後記

☆6月といえばジューンブライド。ありきたりですが、女性なら一度は憧れますよね。

☆この言い伝えはギリシャ神話の結婚・出産を司る女神ヘラが6月を守護していることが由来だそうです。

☆実はこれには対になる言い伝えがあるんです。5月を守護している豊作の女神マイアは農作業が忙しい5月に結婚をして浮かれている人を嫌ったため「5月の花嫁は縁起が悪い」というジンクスが生まれたんだそうです。

☆今も昔も嫉妬する女性は恐ろしいんですね。私はほどほどにしておこうと思います。

広報あしよろ6月号 No.722

発行：足寄町
編集：総務課総務室 ☎25-2141 内線335
〒089-3797 北海道足寄郡足寄町北1条4丁目48番地1
<http://www.town.ashoro.hokkaido.jp>