

あしよる

広報

2013

NO. 719



- 足寄町次世代エネルギーパークについて
- ペットの飼育は責任を持って

▶次世代エネルギーパーク施設紹介◀

未来のエネルギーを探りに行こう！ 足寄町次世代エネルギーパークが 4月からスタートします

芽登木質ペレット製造工場



林地残材を主原料としたカラマツ材によるペレットの生産現場を見学できます。木質ペレット製造工場としては道内最大級です。
【所在地】
芽登本町17番地

森林バイオマス 子どもセンター



保育園と子育て支援センター機能を備える施設。町内産カラマツ材を使用した建物で、木質ペレットボイラーを見学できます。
【所在地】
北3条1丁目5番地

役場



町内産カラマツ材を使用した庁舎。木質ペレットボイラーや空調設備（アースチューブ）、電気自動車を見学できます。
【所在地】
北1条4丁目48番地1

ペレットストーブ
マルショウ技研㈱ショールーム



家庭や事業所で導入可能なペレットストーブやペレットボイラーの実機を展示。また、導入に関するアドバイスも受けられます。
【所在地】
西町6丁目1番地3

温泉熱
総合体育館



温泉を館内の暖房として使用するほか、使用后温度の下がった温泉水は、温水プールの保温浴として利用されています。
【所在地】
里見が丘7番地

太陽光発電
足寄中学校



校舎屋上に出力20kWの太陽光発電システムを設置。通常時の使用のほか、災害時等の予備電源としての活用も想定しています。
【所在地】
里見が丘4番地4

※各施設の見学時間や見学時の注意事項など、詳しくはお問い合わせください。
※本町では、環境に優しい再生可能エネルギーの利用促進を図るため「家庭用太陽光発電システム」「ペレットストーブ」導入に対する補助を行っています。
【見学の申し込み・詳細】
役場経済課林業商工観光室
地域資源エネルギー担当
☎25-2141内線252

雪氷熱・バイオガス

農業農村活性化施設



地下に真冬の冷気を閉じ込め、翌年の夏場まで農産物を保冷する施設。保冷に必要なのは換気扇を動かすわずかな電力のみです。
【所在地】
螺湾本町9番地3

新妻牧場バイオガスプラント

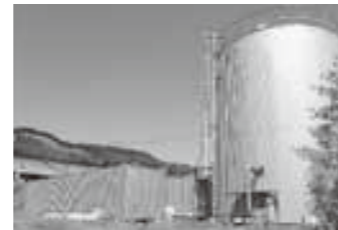

家畜ふん尿を嫌気性の微生物が分解し、発生するメタンガスを製造・収集する施設。ガスは、発酵槽の加温などに利用されています。
【所在地】
螺湾43番地7

再生可能エネルギーの種類

発電分野

- 太陽光発電
- 風力発電
- バイオマス発電
- 水力発電
- 地熱発電
- 海洋エネルギー発電

熱利用分野

- 太陽熱利用
- バイオマス熱利用
- 地中熱利用
- 雪氷熱利用
- 温度差熱利用
- 空気熱利用

燃料分野

- バイオマス燃料製造

見学モデルコース

- ① 森林バイオマス熱ネットワークコース
- ② 太陽光発電コース
- ③ 温泉熱利用コース
- ④ ペレットストーブコース
- ⑤ 雪氷熱・バイオガスコース

▼足寄町次世代エネルギーパークの特徴
行政面積の83%を占める豊富な森林資源や冬季でも多い日照時間、家畜から出るふん尿など、本町には豊かな自然が生み出す多様な資源が存在しています。それらを有効に活用し、新たなエネルギーとして利用している施設や施設ネットワーク化し、エネルギーの種類や施設方面別に5つの見学モデルコースを設定しました。
多くの人が訪れ、再生可能エネルギーへの理解を深めてもらうことはもちろん、再生可能エネルギーを取り入れた地球環境に優しい町として町内外に情報発信していきます。
また、観光団体や教育機関と連携を取りながら、観光・教育の場としての利用も目指しています。

▼再生可能エネルギーとは
「再生可能エネルギー」とは、太陽光や風力、バイオマスなど資源が枯渇せず、繰り返し利用することが可能で、地球温暖化の原因となる二酸化炭素を排出しない環境に優しいエネルギーのことです。

▼次世代エネルギーパークって？
次世代エネルギーパークとは、誰もが実際に見たり、触れたりしながら、太陽光などの新エネルギーをはじめとした次世代のエネルギー（再生可能エネルギー）について理解を深めてもらう施設です。
次世代エネルギーパークは、資源エネルギー庁が認定し、足寄町を含め道内5カ所、全国で48カ所が認定されています。（平成25年3月現在）。

昨年10月、足寄町は経済産業省資源エネルギー庁から「次世代エネルギーパーク」に認定され、4月から本格的に動き出します。今月は私たちの身近に存在する「未来のエネルギー」と町内にある「再生可能エネルギー」を使った施設について、ご紹介します。

🐾🐾🐾 飼い主のマナー 🐾🐾🐾

<p>★犬の登録をしましょう</p> <p>狂犬病予防法により、生後91日以降の犬は全て、犬の生涯で1回、登録をしなければなりません。</p> <p>また、所在地や所有者に変更等があったとき、犬が死亡した場合は、速やかに役場に連絡ください。</p>		<p>★健康管理に気を付けましょう</p> <p>ペットの飼育環境を整え、適切な餌を与えましょう。毎日の健康状態に気を配り、普段と違うときはすぐに獣医師に相談しましょう。</p> <p>また、定期的に診断を受けるなどして、健康を守りましょう。</p>
	<p>★狂犬病予防注射をしましょう</p> <p>犬は生後91日以上経過したら、毎年1回、狂犬病予防注射をしましょう（狂犬病予防法により義務付けられています）。町では毎年4月に集合注射を行っているほか、動物病院でも打つことができます。</p>	
<p>★猫は屋内で飼いましょう</p> <p>環境を整えれば、猫は屋内だけで心身ともに健康に過ごせます。放し飼いの猫は、交通事故などの危険に常にさらされているだけでなく、感染症などの病気にかかることもあります。</p>		<p>★繁殖は計画的に！</p> <p>繁殖を予定していない場合は、不幸な犬や猫を増やさないために不妊去勢手術をしましょう。手術のリスクもありますが、病気のリスクが軽減でき、世話をする側の手間も軽くなります。</p>
	<p>★しつけをしましょう</p> <p>基本的なしつけができていないペットは、周囲の人に安心感を与えません。また、災害時に避難先でも受け入れやすくなり、ペット自身のストレスも軽減することができます。</p>	
<p>★放し飼いはやめましょう</p> <p>犬の放し飼いや、リードを外しての散歩は、人への危害を防ぐために法律や条例で原則禁止されています。飼い主一人一人が自覚を持ち、ルールやマナーを守りましょう。</p>		<p>★ふんの後始末をきちんとしましょう</p> <p>ふんの放置は、周囲の人に不快感を与え迷惑を掛けます。特に散歩をさせる場合は、ビニール袋などを携帯し、公園や道路などを汚さないよう気を付けましょう。</p>
	<p>★衛生面に気を付けましょう</p> <p>ペットを飼っている場所を清潔にしましょう。清潔に保つことで病気の予防にもなります。</p> <p>また、臭いなどにより他人に迷惑が掛からないよう気を付けましょう。</p>	

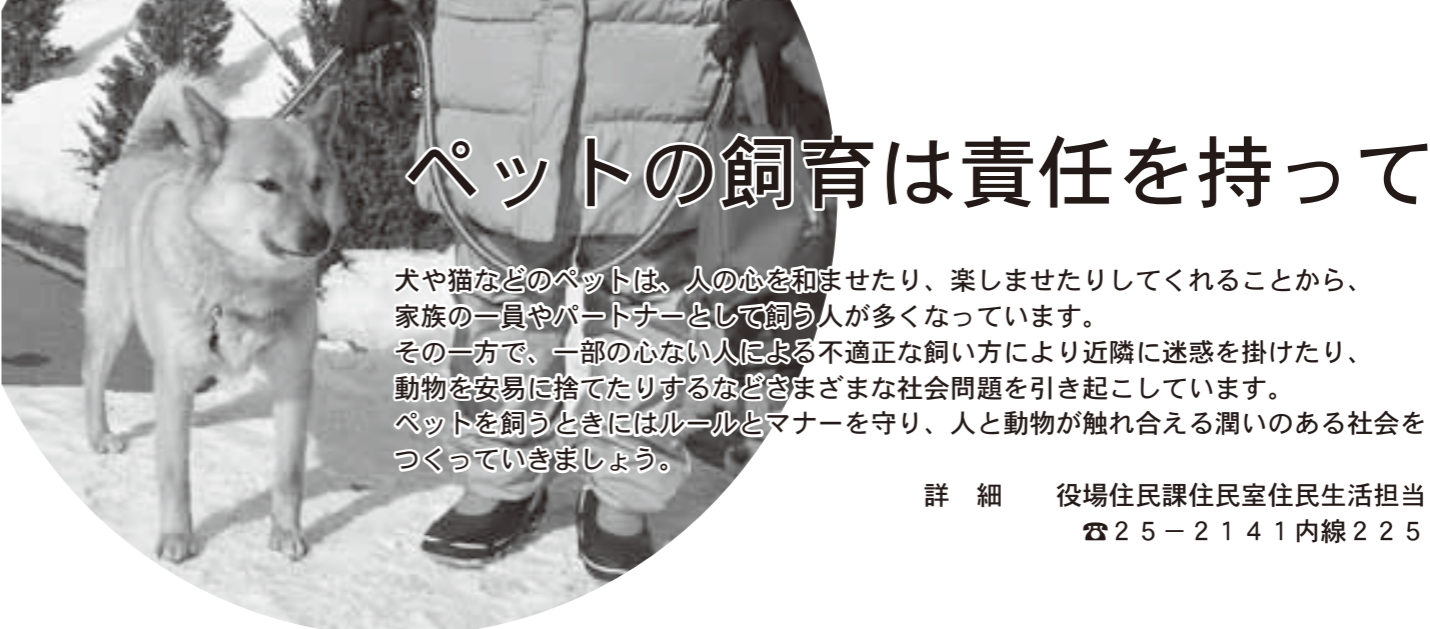

ペットの飼育は責任を持って

犬や猫などのペットは、人の心を和ませたり、楽しませたりしてくれることから、家族の一員やパートナーとして飼う人が多くなっています。

その一方で、一部の心ない人による不適正な飼い方により近隣に迷惑を掛けたり、動物を安易に捨てたりするなどさまざまな社会問題を引き起こしています。

ペットを飼うときにはルールとマナーを守り、人と動物が触れ合える潤いのある社会をつくっていきましょう。

詳細 役場住民課住民生活担当
☎25-2141内線225

最期の時まで一緒に！

“飼えなくなった”や“路上でうろついていた”などの理由で全国の自治体に保護された犬や猫の数は、毎年約42万頭にも上ります。また、十勝総合振興局における犬や猫の引き取り頭数は平成23年度で385頭で、そのうち約4割に当たる159頭もの愛くるしい命が、殺処分などにより失われています。人間の身勝手な都合で、ペットの生死が左右されます。ペットを飼うことで楽しいだけでなく、困ったことも辛いときもありますが、ペットの命を守ることができるのは飼い主だけです。最後まで責任を持って、面倒を見ましょう。

十勝総合振興局における犬猫取り扱い頭数の内訳

年度	取り扱い頭数	引き取り頭数		処分頭数		
		所有者	拾得者	返還	譲渡	殺処分等
平成21年度	270	48	222	43	131	96
平成22年度	213	58	155	31	85	97
平成23年度	153	33	120	54	55	44

▶ペットが飼えなくなった理由

- ・引越先で飼えない
- ・かみ癖がひどい
- ・近隣から苦情がきた
- ・ペットが病気になった
- ・世話ができない など

▶殺処分を減らすために

- ・安易に飼わない
- ・捨てない
- ・迷子にさせない
- ・いなくなったらすぐに捜す
- ・鑑札や名札をつける
- ・不妊去勢措置をする（無計画に繁殖させない）

年度	取り扱い頭数	引き取り頭数		処分頭数		
		所有者	拾得者	返還	譲渡	殺処分等
平成21年度	318	39	279	1	143	174
平成22年度	287	52	235	0	131	156
平成23年度	232	38	194	0	117	115

迷子になったペットを捜さないのは捨てたのと同じ

飼い主不明のペットが保護されていたにもかかわらず、飼い主からの連絡が遅れたばかりに、保護期間を過ぎて殺処分になってしまうこともあります。いなくなっても「そのうち帰ってくるだろう」と、のんびりして捜さないのは、捨てたのと同じ行為です。ペットの安全を守るのは、飼い主の責任です。いなくなったらすぐに捜しましょう。

🐾迷子にさせないために

動物の愛護及び管理に関する法律で、家庭動物に飼い主の氏名、電話番号などの連絡先を記した首輪や名札、市町村から交付される鑑札などを装着することが義務付けられています。迷子になっても、飼い主が分かるように連絡先を明示しましょう。

🐾いなくなったら

飼っている動物がいなくなったら、すぐに役場や保健所に連絡してください。迷子の犬は毎日移動して、遠く離れて行ってしまいます。捜す範囲が拡大するほか、ペットが事故に遭う可能性も高くなります。

▶捜し方

犬の場合…個々の犬の移動能力を考えて、いなくなった場所を中心に、同心円を描くように捜していくと効果的です。

猫の場合…いなくなった場所の付近で、身を隠せるような場所を重点的に捜すと効果的です。

これからペットを飼おうと考えている方へ

自分が最後まで責任を持って飼えるのか、飼い始める前によく考えてみましょう！

🐾動物を飼う前に考えること

- | | |
|---|--|
| <input type="checkbox"/> あなたの住まいはペットを飼える住宅ですか？ | <input type="checkbox"/> 転勤などで飼えなくなることはありませんか？ |
| <input type="checkbox"/> 家族に動物に対するアレルギーを持っている人はいませんか？ | <input type="checkbox"/> 病気になったときに治療を受けさせてあげられますか？ |
| <input type="checkbox"/> 近隣に迷惑を掛けないよう配慮できますか？ | <input type="checkbox"/> ペットの一生にかかる費用を考えましたか？ |
| <input type="checkbox"/> 毎日の世話に、時間と手間を掛けられますか？ | <input type="checkbox"/> 一生面倒を見ることができますか？ |



2.1 鬼は外！福は内！

足寄保育園どんぐり（寺田幸子園長）で節分の豆まきが行われました。園児たちは金棒を持って向かってくる鬼に「鬼は外、福は内」と大きな声を出しながら、一生懸命豆を投げました。中には鬼が怖くて泣いてしまう子もいましたが、最後には全員で鬼を追い払いました。



2.2 自己ベストを目指して

第57回町民スケート大会が里見が丘スケートリンクで開催され、幼児から一般までの81人が参加し、100mや500mなど17種目で競い合いました。日ごろの練習の成果を発揮しようと、力いっぱい滑走する選手に詰め掛けた父母などから大きな声援が飛んでいました。



2.2 冬の夜空を照らす

「ウッドキャンドルナイト2013」があしよろ銀河ホール21前広場で行われ、町内外から約500人が訪れました。会場には本町の森林資源であるカラマツの林地残材を活用したウッドキャンドルや、アイスキャンドルが飾られ、来場者は無料で配られたココアやマシュマロを手に幻想的な夜を楽しみました。



2.4 認知症について学ぶ

足寄中学校（廣瀬正幸校長）で「認知症サポーター養成講座」が行われました。これは将来を担う若者たちに認知症について学んでもらおうと町から同校に依頼し実現したもので、役場福祉課職員が認知症の特性などを説明したほか、認知症の人の症状を寸劇にして紹介。終了後、生徒に認知症サポーターの証であるオレンジリングが配られました。

写真をご希望の方は広報広聴担当まで



1.15 上手く滑れるように

小学1年生から中学3年生までを対象としたジュニアスキー教室（町教育委員会主催、全3回）が里見が丘スキー場で開かれ、43人が参加。参加者はレベルごとに分かれ、同連盟の指導員から安全に滑る方法や上手なターンの仕方など、基礎から上級にステップアップするスキー技術を楽しく学びました。



1.19 冬の雪道を安全に

除雪サポート町民ネットワーク（新沼芳彦代表）の会員など約50人が参加し、市街地の国道脇の除排雪を行いました。この活動は、冬期間歩行者が安全に通行できるようにと、足寄建青会や足寄町商工会青年部などが道開発局のボランティア・サポート・プログラムの会員として、除排雪作業を行っています。



1.20 楽しく過ごす

昔のお正月あそび2013（足寄町地域子ども会育成連絡協議会主催）が町民センターで開催され、幼児や小学生など80人が参加。子どもたちはペットボトルを使った弓矢作りに挑戦し、縁日の射的で試し打ちしました。また、餅つきや縁日のほか、昔懐かしいお正月の遊びも催され、楽しく過ごしていました。



1.29 餅つきを体験

足寄中学校（廣瀬正幸校長）の2年生57人が総合的な学習の時間を利用して餅つきを体験しました。これは、地域の人との触れ合いと新校舎落成を祝って行われたもので、足寄もちつき隊のメンバー7人が協力。生徒たちは、掛け声に合わせてきねを振るったり、ついた餅を手で丸めたりしました。

受賞報告に役場を訪れた川上さん夫妻

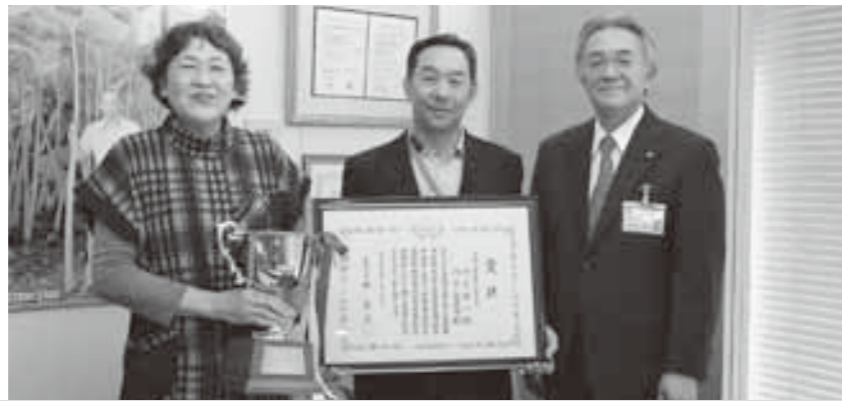

全国麦作共励会

川上修一・由美子さんが「農林水産大臣賞」を受賞！

（社）全国米麦改良協会と全国農業協同組合中央会が共催する、平成24年度「全国麦作共励会」の農家の部で川上修一さん・由美子さん夫妻（上り別）が最高賞となる「農林水産大臣賞」に輝きました。

全国麦作共励会とは、国内産麦の生産振興を図るため、生産技術の向上や経営改善の面から創意工夫がみられ、先進的で他の模範となる麦作農家および麦作集団を審

査、表彰するもの。本年度は全国から80個人、54団体が参加し、川上さんを含む6個人と、5団体が表彰を受けました。

川上さんは、妻の由美子さんと娘夫婦の堀達也さん、知恵さんの4人で、小麦のほか、豆類、テンサイ、ジャガイモなどを作付けしています。小麦の高収量の秘訣は「土づくり」と話し、きめ細かな施肥を心掛けているとのこと。

川上さんは「どんなに素晴らしい技術を使ったとしても、畑の力が整っていないければ意味がない。これからも土づくりに力を入れていきたい」と抱負を語りました。

また、由美子さんは「主人が信念を持って『土づくり』をコツコツ続けてきたことが評価された結果。酪農家の方との交換耕作ができているのは『人づくり』のたまもの」と笑顔を見せました。



2.5 感性溢れる作品ぞろい

「旭町ふれあいプラザ作品展」が町民センターロビーで開催されました。会場には、同プラザで活動する会員手作りの作品100点余りが展示。大小の皿や花瓶などの陶芸作品とフクロウや野鳥の置物、花柄が彫られた椅子などの木彫作品が並べられ、訪れた町民らは手の込んだ作品に感心していました。



2.6 保育園を知ろう

足寄保育園どんぐり（寺田幸子園長）で一日開放が行われ、1歳から4歳までの子ども11人とその保護者が訪れました。これは入園前に保育園の様子を知ってもらおうと行われたもので、子どもたちは園児と一緒に遊具で遊んだり、手遊びをしたりして楽しい時間を過ごしました。



認定証を手に笑顔の鳥羽さん夫妻

十勝管内で初の認定

鳥羽秀男さんが「地域特産物マイスター」に認定！

（財）日本特産物協会が実施する平成24年度「地域特産物マイスター」に十勝管内で初めて鳥羽秀男さん（鷲府）が認定されました。

地域特産物マイスターとは、同協会が「地域特産物の栽培や加工などの分野で長年の経験と優れた技術を持ち、また、地域の指導的な役割を担う人材」を認定するもの。平成12年度から始まり、十勝管内からの認定は鳥羽さんが初めて

となります。

鳥羽さんは、25年前から北海道遺産でもある町特産品の「螺湾ブキ」を栽培。足寄町農業協同組合のらわんブキ生産部会（部員23人）の部長も務めるほか、妻の昇子さんも毎年町内の小学生を受け入れ、螺湾ブキを通じた食育活動に力を入れています。鳥羽さんは「栽培マニュアルなど何もない中で試行錯誤の連続だった」と栽培の苦勞を

語りました。十勝農業改良普及センター十勝東北部支所の助言を受け、農業用べた掛け資材で畑を覆い、螺湾ブキの虫食いを激減。品質向上と収量アップが図られました。

鳥羽さんは「収量が安定しないと螺湾ブキを農作物として栽培し続けられない。今後も仲間と協力して栽培技術を確立し、螺湾ブキを全国区にしたい」と話しました。



2.10 冬の自然を満喫

雌阿寒温泉スキーハイキングが行われ、町内外から56人が参加しました。参加者は歩くスキーとスノーシューに分かれ、冬の雌阿寒温泉・オンネトー地区を散策。当日は好天に恵まれ、参加者は雌阿寒岳や阿寒富士を眺めながら、大自然の中で心地よい汗を流していました。



2.11 優勝を目指して

第52回全十勝小中学校選抜スピードスケート選手権大会（実行委員会など主催）が里見が丘スケートリンクで行われ、十勝管内から予選を勝ち抜いた89校750人が参加。十勝一を目指して力いっぱい滑走する選手たちに、応援に駆け付けた家族や指導者などから大きな声援が送られていました。



だれでも、
なにからでも、
通算 第91号

いつでも、
どこでも、

生涯 第13期生募集 学 習

教育委員会では、町内在住の60歳以上の方を対象とした、ふるさと足寄100年塾「生きがいスクール」の第13期生を募集します。

さまざまな講座やクラブ活動、修学旅行などを通して、地域の再発見や趣味の拡大、新しい友人づくりなどをしてみませんか。新たな生きがいや探していた何かが見つかるかもしれません。

対 象 60歳以上の方

定 員 30人(多数の場合選考)

学習期間 2年間

(平成25年5月～27年3月)

学習日 原則として毎月第2水曜日

学習場所 町民センターが中心

学習内容 ①健康づくりや教養を高める各種講座

②書道・軽スポーツなどのクラブ活動 ほか

授業料 無料(教材費は実費負担)

申し込み 電話で教育委員会に申し込みください。

締め切り 4月12日(金)

詳細 生涯学習室 ☎25-3188

生涯 「すくすく」 会員募集 学 習

家庭で子育てに奮闘されているお母さん、お父さん。育児やしつけのこと、子どもの健康のことなど、ひとりでは悩んでいませんか。そんなお母さん、お父さんを応援する、子育て支援・学習と交流の会「すくすく」では、平成25年度の会員を募集します。

会では、5月から2月までの毎月1回、子育てに関する講話や離乳食の調理実習、参加者同士による情報交換などを開催します。なお、会員募集の詳細は、子育て支援情報紙「えんぜる」などでお知らせします。

詳細 生涯学習室 ☎25-3188

生涯 スタッフ募集 学 習

教育委員会では、子育て支援に関するボランティアスタッフを募集しています。

情報紙「えんぜる」編集員

子育て支援情報紙「えんぜる」を月1回発行し、乳幼児を持つ保護者向けに子育てに関する情報を提供しています。編集会議への参加や原稿を執筆していただける編集員を募集しています。

「リサイクルの日」運営スタッフ

子育て支援「リサイクルの日」は、不用になった子ども服などの提供やチャイルドシート等の貸し出しを、毎月1回町民センターで行っています。前日の準備と当日運営に当たっていたスタッフを募集しています。

両事業とも、これまでも多くのお母さんたちのご協力で運営してきました。活動時間帯等もご相談に応じますので、興味のある方は、気軽にお問い合わせください。

詳細 生涯学習室 ☎25-3188



生涯 青年協議会 会員募集 学 習

足寄町青年協議会(八木沼知則会長)では、会員の募集を行っています。

町内在住か、町内で勤務している青年(男女は問いません)であればどなたでも会員になれます。

※現会員の年齢は、19歳から38歳で、18人の会員で活動中です。

みんなで何かをやってみたい方、本音で語り合う仲間づくりをしたい方、思い切り笑いたい方、ボランティアに興味がある方など、そんなあなたをお待ちしています。

詳細 生涯学習室 ☎25-3188



生涯 勤労青年 国内研修 学 習

勤労青年を道外に派遣し、研修を通じて広い視野と地域活動への意識高揚のきっかけづくりと、実践力のある青年リーダーを育成することを目的とした、平成24年度勤労青年国内研修事業を2月5日から10日の日程で、福岡市、長崎市を研修先に実施しました。

参加したのは、武田圭司君(団長)、柴崎美来君、庄司達也君、千代佳奈君の4人で、福岡市の九州大学訪問や同大学の農場での実習体験、長崎平和公園の見学などをしてきました。

今回の経験が、今後の青年活動に生かされることを期待します。

生涯 カナダ・ウェタスキウィン市から18人 姉妹都市からゲスト来町 学 習

友好姉妹都市のカナダ・アルバータ州ウェタスキウィン市から、中学生訪問団が来町します。

同市からの中学生による訪問団は、2年振りとなり、中学生、高校生それぞれ7人と引率者4人の18人が、4月2日(火)から5日(金)までの3泊4日の日程で来町します。

団長は、グラディス・マジエルスキ

同市友好協会会長で、ビル・エリオット市長も引率メンバーとして来町します。



現在、これまで同市で多くの町民が盛大に歓迎していただいたお礼も込めて、実行委員会(足寄町・町教育委員会・WAの会)を立ち上げ、思い出に残るような受け入れをすべく準備を進めています。

同市との友好姉妹都市提携も結ばれてから23年目を迎えました。秋には、足寄高等学校の1年生全員を、同市に派遣する計画も進めています。ますます両市町の友好の絆が深まっています。

詳細 生涯学習室 ☎25-3188

博物館情報 フォストリーへGO

サメの歯が進化!

博物館でのミニ発掘体験は、さまざまな化石の発掘ができるため人気となっています。平成25年度からは、さらに大きなサメの歯2種類に大型のアンモナイトが加わります。

そして、要望の多かった「恐竜の骨」も登場します。2cmほどの骨片ですが、近年注目されているアルゼンチンで発掘された恐竜です。新たな仲間が加わったミニ発掘を体験しに、春休みも博物館へお越しください。

開館時間 午前9時30分〜午後4時30分
詳細 博物館 ☎25-9100

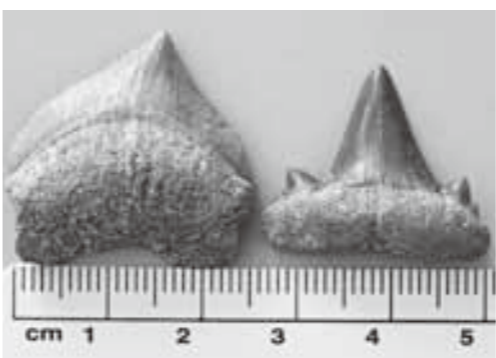

2種類のサメの歯

総合体育館情報 イチオシ!

スポーツ安全保険のご案内

「スポーツ安全保険」は、スポーツ、文化、ボランティア活動を行っている5人以上の団体が加入できます。

活動中のケガや行き帰りのケガ、事故などに対応しており、万が一に備えて加入されることをお勧めします。

同保険のパンフレットや申込用紙は、総合体育館と町民センターに置いてあります。なお、複数の団体に加入している人は、団体ごとの加入となりますので、申込種目以外でケガをされた場合は保険適用の対象となりません。

詳細 総合体育館 ☎25-3191



平成25年度新入学児童

今年新たに小学校へ入学する児童は、平成18年4月2日から平成19年4月1日までに生まれた60人です。

新1年生のご家庭には、入学通知をお届けしていますが、不明な点などは教育委員会教育総務室(☎25-3188)までお問い合わせください。

(平成25年2月末日現在・敬称略)

足寄小学校(54人)

青木大悟	池内永遠
石田杜喜	岩淵央
尾野匠	上屋敷玲
黒田涼成	桜井愛二郎
柴山海斗	清水蓮飛
鈴木海斗	須藤僚牙
高橋拓磨	田辺昌太郎
谷純哉	寺本日向多
留陽和	豊島虹季
堂田悠斗	中原優太
長田悠斗	新山佳乃祐
狭間創太	松川慧
森川稀	森山学
米川玲央	渡邊颯天
青木琴音	愛宕歩華
石田藍珈	伊藤妃真里

螺湾小学校(1人)

木村那々美

大菅地小学校(2人)

佐藤聡一郎 長田蒼子

芽登小学校(3人)

方川寛翔 長野将悟
奈良岡 優

お知らせ

教育的配慮を必要とする児童を対象に、教育委員会が認めた場合に限り、就学指定校を変更できるようにしました。
詳しくは、教育委員会教育総務室にお問い合わせください。

図書室ほっと情報

第36回読書感想文コンクール入賞者

今回で第36回目を迎えた町読書感想文コンクールには、町内の児童・生徒から503点の応募があり、次の皆さんが入賞されました。(敬称略)

※表彰式は、3月9日に行われます。

◎小学1年生の部

最優秀賞 木村 藍梨
優秀賞 阿部優里花
入選 北岡 晟 佐藤 碧
鈴木 真斗

◎小学2年生の部

最優秀賞 蓑島 望
優秀賞 吉村 凜
入選 池田 詩織 小原 望結
廣田 好香

◎小学3年生の部

最優秀賞 北岡 倅歩
優秀賞 福光 颯汰 細矢菜々子
入選 秋山 知毅 仁木 翼
八倉巻乃杏

◎小学4年生の部

最優秀賞 山根 幸樹
優秀賞 方川 美咲 蓑島 綾
入選 安久津実生 児玉菜々子
田口 怜依 野崎 颯

◎小学5年生の部

最優秀賞 伊藤 力哉
優秀賞 両角 航希
入選 桑原健太郎 佐々木瑠奈
山田 優晏

◎小学6年生の部

最優秀賞 近藤 弥友
優秀賞 加藤 朋樹
入選 木村 海斗 白鳥 美和
菅田美紗希

◎中学1年生の部

最優秀賞 尾西 将宏
優秀賞 武藤彌耶美
入選 大馬 結衣 大平宗太朗
久米 睦子 辻本 雄真

◎中学2年生の部

最優秀賞 伊藤 美咲
優秀賞 新津 杏佳
入選 菅野 菜奈 佐々木 舞

◎中学3年生の部

最優秀賞 菅原 和実
優秀賞 松寿 春華
入選 尾岸 拓真 斉藤菜々華
藤岡 博基

新刊案内

一般書

輝天炎上	海堂 尊
ちようちんそで	江國 香織
キミトピア	舞城王太郎
冬芽の人	大沢 在昌
望郷	湊 かなえ
しょうがの味は熱い	綿矢 りさ
いちばん長い夜に	乃南 アサ
夫婦の散歩道	津村 節子
私と踊って	恩田 陸
信長影絵	津本 陽
笑うハレーキン	道尾 秀介
我、涙してうづくまり	丸山 健二
孤独な放火魔	夏樹 静子
それを愛ごまちがえるから	井上 荒野
たったひとり	乾 ルカ
月の魔法	川上 健一
欠落	今野 敏
フリーダム	ジョナサン・フランゼン
終わりの感覚	ジュリアン・バーンズ
六人目の少女	ドナート・カッリージ
ステッチ図鑑―刺繍のすべてがわかる	マギー・ゴードン
和食屋の和弁当―毎日食べたい、しみじみうまい。	笠原 将弘
作りおきおかず&食べ合わせでかんたん葉膳ごはん	植木もも子

児童書

ねおりひめ	荒井 良二
どこのろう	穂高 順也
あいうえおのせきがえ	宮下 ずか
おれはフニだぜ	渡辺 有一
世界とであうえほん	てづかあけみ
オニたいじ	森 絵都
いじわる	せなけいこ
ねこのたからさがし	さえぐさひろこ
おひなさまのいえ	ねぎしれいこ
チャリーのはじめてのころ	エイミー・ヘスト
いいこでねんね	デヴィッド・エズラ・シュタイン
子ども図書室においでよ!	子ども図書室には、アンパンマンやきかんしゃトーマスなどの絵本がたくさんあります。ぜひ一度、子ども図書室に来てください。



詳細 図書室 ☎25-3188

平成25年4月から小学生になるお子さんの
乳幼児及び児童医療費受給者証を更新します

平成18年4月2日から平成19年4月1日生まれのお子さんの「乳幼児及び児童医療費受給者証（以下「受給者証」）は、平成25年3月末をもって有効期間が満了となりますので、受給者証の更新を行います。

■新しい受給者証をお送りします

新しい受給者証は3月末までに各家庭に郵送します。現在お持ちの受給者証は返還の必要はありませんので、4月以降に各自で破棄してください。

■医療費の助成方法が変わります

未就学児の場合、医療費は全額助成ですが、小学生になると世帯の住民税の課税状況によって助成内容が変わります。新しい受給者証と同封されている通知をご確認し、不明な点があればお問い合わせください。

■受給者証の更新時期について

受給者証は世帯全員の所得等を確認した上で、毎年8月1日に更新します。

また、毎年4月1日には、新たに小学生になるお子さんのみ、受給者証の記載内容等を変更するため、一度更新を行います。

乳幼児及び児童医療費受給者証の変更点

変更日	受給者証の色	医療費の助成方法（医療機関等の所在地により異なります）	
		入院	通院
平成25年4月から	水色	【十勝管内】現物給付 【十勝管外】償還払い	【足寄町内】現物給付 【足寄町外】償還払い

- 現物給付…医療機関等窓口で助成が受けられます（医療費の2割または全額を助成）。
- 償還払い…医療機関等窓口で医療費の3割を自己負担し、役場に申請すると後日助成額が支給されます（印鑑・通帳・健康保険証・領収書が必要です）。

70歳から74歳の国民健康保険にご加入中の方へ
国民健康保険高齢受給者証を差し替えます

現在、現役並所得の方を除いた70歳から74歳の国民健康保険に加入している方に交付している「国民健康保険高齢受給者証（以下「高齢受給者証」）は、医療機関等で支払う自己負担額が4月以降も1割負担に継続となるため、新しい高齢受給者証に差し替えを行います。

- ・4月以降も1割負担に対応した新しい高齢受給者証を3月末までに各家庭に郵送します。
- ・現在お持ちの高齢受給者証は4月以降役場に返却してください。

※現役並所得（高齢受給者証に「3割」と表記）の方は差し替えの必要はありません。

※現在お持ちの高齢受給者証は、役場に返却していただくこととなりますが、3月末に郵送する高齢受給者証と間違えやすいため、現高齢受給者証と新高齢受給者証をよく見比べ、返却の際には新高齢受給者証を返却されないようご注意ください。

国民健康保険高齢受給者証の記載内容の変更点

	一般	現役並所得の方 ※差し替えなし
現受給者証 (平成25年3月まで)	2割（平成25年3月31日までは1割）	3割
新受給者証 (平成25年4月から)	2割（平成25年7月31日までは1割）	3割

●ご自分の「国民健康保険高齢受給者証」の「一部負担金の割合」をご確認ください。

詳細 住民課住民室保険担当 ☎25-2141内線216

みんなの国民年金

特別支給の老齢厚生年金の受給開始年齢が引き上げられます

特別支給の老齢厚生年金（報酬比例部分）の受給開始年齢が平成25年度から60歳から65歳へと段階的に引き上げられます。

この支給開始年齢の引き上げに伴い、60歳代前半における老齢厚生年金の繰り上げ請求ができることになりました。ただし、老齢厚生年金と老齢基礎年金を同時に繰上げ請求することとなり、年金額は生涯にわたり減額されますので、ご注意ください。

厚生年金に加入していた方が受け取れる「老齢厚生年金」

民間企業などに勤め現役時代に厚生年金に加入していた方は、老後に受け取る年金として「老齢基礎年金」に加え、「老齢厚生年金」を受け取ることができます。

「老齢厚生年金」とは、厚生年金に加入していた人が、老齢基礎年金に上乗せして受け取ることができる年金のことです。

特別支給の老齢厚生年金（報酬比例部分）の受給開始年齢が引き上げ

受給開始年齢の引き上げは、男性の場合は平成25年度から平成37年度にかけて、女性の場合は平成30年度から平成42年度にかけて、段階的に行われていきます（下図「厚生年金受給開始年齢早見表」参照）。

60歳を迎える方には「年金に関するお知らせ」を送付します

日本年金機構では、60歳を迎える方に送付する「年金に関するお知らせ」などで、その時点での皆さんの「老齢基礎年金」や「老齢厚生年金」の受給開始年齢や年金見込額等をお知らせします。

詳細

帯広年金事務所

☎0155-2518113

役場住民課住民室戸籍年金担当

☎25-2141内線211

厚生年金受給開始年齢 早見表

※ご自分の性別と生年月日から受給開始年齢をご確認ください。

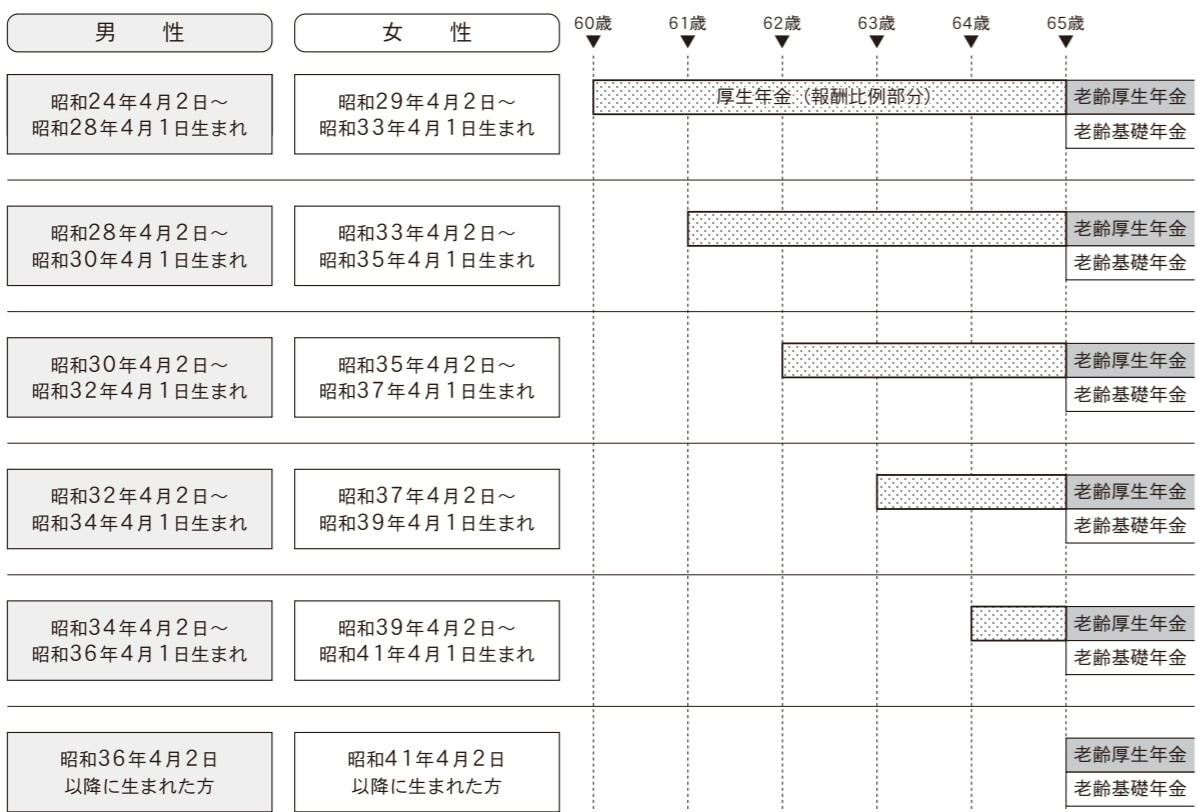

消費生活Q&A おしえて、石井ちゃん!

第4回



石井布美子消費生活専門相談員

春は、進学や就職などで、賃貸住宅を借りたり、引っ越ししたりする方も多いと思います。今回は、賃貸住宅で最も多いトラブルである退去時の「原状回復」について、ご紹介します。

☆原状回復って何？

賃貸住宅の入居者は、退去時に住宅の内装や設備等の汚れ・破損を入居前の状態に戻す義務があります。これを「原状回復」といいますが、完全に入居前の状態に戻すことではありません。入居年数の経過に伴って生じる損耗（経年劣化）や、通常の生活に伴って生じる程度の損耗（通常損耗）は、原状回復義務の対象外となっています。従って、次の入居者を確保するために行う設備交換や化粧直しなどのリフ

ォームについては、借主（入居者）が払う必要はありません。ただし、借主の不注意や故意による破損の場合は、修繕費用を払う必要があります。

・経年劣化や通常損耗と見なされる例
日焼けなどによる畳やクロスの変色、壁に張ったポスターや絵画の跡、画びょうの穴、家具の設置によるカーペットのへこみなど

・借主の不注意や故意と見なされる例
たばこによる畳の焼け焦げ、引っ越し作業による引っかき傷、結露を放置して拡大した染みやカビ、風呂・トイレ・洗面台の水垢やカビ、台所の油污れ、落書きなど

☆原状回復トラブルを防ぐには？

トラブルの原因の多くは、退去時の損耗が入居前からあったものなのか、入居中の借主によるものなのかはつきりしないことによります。

トラブル防止のためには、入居時と退去時に貸主（大家）と借主が双方立会いの下、物件の状態をよく確認し、チェックリストを作成・記録しておくことが大切です（写真なども添付しておくとなおよい）。また、退去時に原状回復が必要になった場合に備えて、契約するときに負担範囲や費用の目安

など「原状回復の条件」を、双方であらかじめ合意しておくとういでしょう。

☆他に注意点は？

契約書には、敷金の返還に関することや禁止事項、家賃支払日、退去の申し出時期など、重要なことが書かれています。内容の不明・疑問点がある場合には、遠慮せず貸主に確認し、内容をよく理解した上で契約するようにしましょう。

また、最近では電話やメール、インターネットでのやり取りだけで、引っ越しの見積もりをしてくれる業者があります。便利な反面、実際に引っ越しする際、トラックに荷物が積み切れない、ドアから荷物が入らないなどと、追加費用を要求されることがあります。

トラブルを避けるためにも、事業者実際に訪問してもらい、見積もりをしてもらうと安心です。また、見積もりは複数の事業者から取るとともに、事業所選びには(社)全日本トラック協会が認定する優良事業者の認定制度を参考にするとよいでしょう。

町消費生活相談所には、原状回復トラブルの防止に役立つ資料もありますので、気軽にお問い合わせください。

石井ちゃんがいった!

1月20日に消費生活出前講座がたくもの憩の家で開催されました。これは、西町4丁目自治会からの要請により実施されたもので、同会会員約40人が出席しました。

石井布美子町消費生活専門相談員が昨年、消費生活相談所に寄せられた「振り込め詐欺」「外国通貨買い取りトラブル」などの事例を紹介。悪質商法の被害を防ぐための注意点を分かりやすく解説しました。



町では、無料で消費生活専門の講師を派遣する出前講座を実施しています。日時等はこちらにご相談に応じますので、自治会や老人クラブ、趣味の仲間などでぜひご利用ください。

詳細 役場住民課住民生活担当
☎25-12141内線222

自然探訪 あしよる

第84回『エゾシカによる角こすり』

(九州大学北海道演習林林長 久米篤)



袋角が生えてきた若いエゾシカの雄(7月)

(内部に血液が循環している袋角)が、硬化した角(血液循環が止まった枯れ角)になる秋に盛んに行われ、

新しく生えた角を樹皮にこすりつけ、不要となった角の表皮を剥がします。角こすりは特にトドマツが好まれるため、トドマツ植林地で大きな被害がでます。興奮したオスジカは体もこすりつけて、自分の存在をマーキングしようとしています。そのため、角こすり痕の樹皮には、マツヤニにまみれたシカの毛がたくさん付いています。

詳細 九州大学北海道演習林

☎25-12608

祝 全国大会出場

第33回全国中学校スケート大会(2月2日〜5日、長野県)に出場する岡田翔君(足寄中3年)が1月25日に役場を訪れ、安久津勝彦町長に出場報告をしました。

岡田君は、1月に帯広市で開催された第43回北海道中学校スケート・アイスホッケー大会で3000mと5000mの2種目に出場。レース前に腰を痛めたにもかかわらず、両種目とも大会記録を更新し優勝。3回目となる全国大会への切符を手に入れました。「全国大会では自分の滑りができるような頑張ります」と話しました。

全国大会では、全国から集まるライバルとの激しい戦いが待つほか、1000人を超える北海道選手団の旗手も務めます。「去年のレースでは長野勢に表彰台を独占されたので、今年はずいぶん北海道勢で」と意気込みを語る岡田君。最後に安久津町長から「体調管理に気を付けて、悔いのないレースができるよう頑張ってください」と激励を受けました。

全国大会出場者

インタビュー

全道大会でのレースを振り返ってみたいの感想は？

腰の不安がありました。先生方のサポートのおかげで優勝できました。タイムは全然満足いくものではなく、60点から70点ぐらいの出来でした。

全国大会での秘策は何かありますか？
秘策はありませんが、自分のベストな滑りができるよう準備しています。応援している町民の皆さんに一言お願いします。

足寄中学校から自分一人しか全国大会に行くことができませんが、行けなかった人たちの分も頑張ってください。応援よろしくお願いします!



全国大会では、3000mで5位に入賞しました。おめでとうございます。

工 ゾシカによる林業被害が問題になっていますが、具体的な被害としては、木の芽や葉が食べられる、樹皮が食べられる、木が枯れる、角こすりによって樹皮が傷つけられる、などがあげられます。角こすりによる被害とはどのようなものなのでしょうか？牛の角とは違って、エゾシカは雄だけが毎年生え替わる角(枝角)を持ち、角の大きさは年齢と共に大きくなります。シカの角は皮膚が盛り上がり、水につけて硬くはなりますが、水につけていると吸水して軟らかくなります。角こすりは、夏の袋を被った状態の角

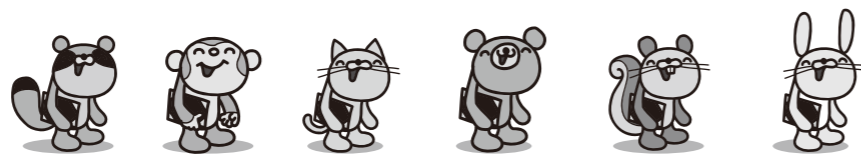
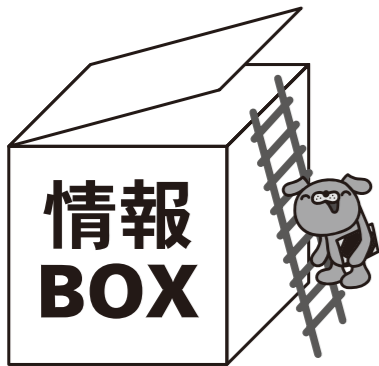

募 集

北海道警察官募集

平成25年度第1回警察官の募集を行います。

願書受付期間

4月1日(月)～17日(水)

※電子申請の場合は4月12日(金)午後5時30分まで

一次試験日 5月12日(日)

北海道警察ホームページアドレス

<http://www.police.pref.hokkaido.lg.jp/>

※試験場所、受験資格などについては、警察署または最寄りの交番・駐在所にお問い合わせください。

詳細 本別警察署
☎22-0110

国家公務員採用試験

次のとおり、国家公務員の採用試験を行います。

試験名	受付期間	一次試験日
総合職(院卒者)	【インターネット】 4月1日～8日	4月28日
総合職(大卒程度)	【インターネット】 4月9日～18日	6月16日
一般職(大卒程度)	【インターネット】 6月24日～7月3日 【郵送または持参】 6月24日～28日	9月8日

申し込み専用アドレス

<http://www.jinji-shiken.go.jp/juken.html>

※試験場所、受験資格などについては、お問い合わせください。

詳細 人事院北海道事務局
☎011-241-1248

国税専門官募集

国税局や税務署において税務のスペシャリストとして活躍する国税専門官を募集します。

受験資格

①昭和58年4月2日から平成4年4月1日生まれの方

②平成4年4月2日以降生まれで、大学を卒業した方および平成26年3月までに大学を卒業する見込みの方

③人事院が②と同等の資格があると認める方

試験種目 基礎能力試験
専門試験

受付期間 4月1日(月)～11日(木)
※郵送分は4月2日(火)までの通信日付印有効

一次試験日 6月9日(日)
※試験場所、2次試験日などについては、お問い合わせください。

詳細 札幌国税局人事第2課
☎011-231-5011

お知らせ

旧銀河カードの使用期限について

旧銀河カード(マーク印字青・緑)の使用期限をお知らせします。

使用期限 4月30日(火)
※満点カード(ゴールドカード)は、500円での買い物、預金でご利用ください。

※半端なカードは、新ポイントカードへ打ち替えますのでスタンプ会事務局へお持ちください。

詳細 足寄町スタンプ会事務局(足寄町商工会内)
☎25-2236

上下水道室からのお知らせ

次のようなときは、事前に役場建設課上下水道室まで届け出てください。

- ・引っ越しのとき
- ・1カ月以上、上下水道を使用しないとき
- ・上下水道の使用者が変わるとき
- ・上下水道の用途が変わるとき(家事用から業務用への変更等)
- ・上下水道を再び使用するとき
- ・上下水道料金の請求先または納入方法が変わるとき
- ・家を取り壊して上下水道を廃止するとき

詳細 役場建設課上下水道室
上下水道業務担当
☎25-2141内線355

自動車税の住所変更

自動車税は、毎年4月1日現在で自動車をお持ちの方に納めていただく道税です。

住所が変わったら札幌道税事務所住所変更の届け出をしてください。なお、次の場合は運輸支局で登録手続きが必要です。

- ・住所が変わったとき
- ・自動車を売買ったとき
- ・使用しなくなったとき

詳細 札幌道税事務所
☎011-746-1190

安全・有利・簡単な中退共

中退共の退職金制度は、短時間労働者のための特例掛金月額も用意されています。

詳細 (独勤労者退職金共済機構) 中小企業退職金共済事業本部
☎03-6907-1234

全国健康保険協会からののお知らせ

全国健康保険協会(協会けんぽ)北海道支部の平成25年度保険料率は10.12%に据え置きとなります。

今後も保険料率を上げないためには、皆さんの健康管理・健康づくりが大切です。協会けんぽでは、被保険者の方(本人)には、がん検診の内容を含む検査項目が豊富な「生活習慣病予防健診」を、被扶養者の方(家族)には手軽に受診できる「特定健診」を用意しています。ぜひご利用ください。詳しくはお問い合わせください。

詳細 全国健康保険協会北海道支部
☎011-726-0352

農業委員会選挙の投票日は3月27日(水)です

農業委員の任期満了に伴う、委員選挙を行います。町内には9の投票所が設けられます。投票所と投票時間は表のとおりです。

投票区名	投票所名	投票所開閉時間
1	南区コミュニティセンター	8:00～18:00
2	中足寄集落センター	8:00～17:00
3	らわん路の里	8:00～17:00
4	上足寄集落センター	9:00～17:00
5	鷲府集会所	8:00～17:00
6	上利別寿の家	8:00～17:00
7	大營地生活改善センター	8:00～17:00
8	芽登寿の家	8:00～17:00
9	茂喜登牛集落センター	9:00～17:00

※立候補受付日は3月22日(金)です。
詳細 選挙管理委員会事務局 ☎25-2141内線320

本別から

第27回ほんべつ公園 クロスカントリー大会

日時 4月21日(日) 受付 午前9時
開会式 午前9時30分

集合場所 本別公園駐車場前芝生広場
区分 小学生男・女、中学生男・女、高校生男・女、一般男・女、壮年男子、壮年(50歳以上)

参加料 小・中・高校生 500円
一般 1,500円

※参加料は郵便小為替または現金書留で、申し込みと同時に郵送してください。

申込期限 4月5日(金)必着
その他 ホクレン陸上競技部ゲストラナーが特別参加します。

申込先・詳細
〒089-3334 本別町北5丁目8-9
本別陸上クラブ事務局 篠原順彦
☎090-5986-9240

陸別から

陸別観光物産館 新商品のお知らせ

道の駅「オーロラタウン93りくべつ」内、観光物産館で好評発売中です。陸別町にお越しの際はお土産にぜひどうぞ。

新商品
「しばれくん・つららちゃん まんじゅう」
1箱6個入り 630円
「らくよう三升漬け」 1個 630円
「しばれくんマスコットストラップ」
1個 630円

詳細 陸別観光物産館 ☎27-2012



うちの人気者

掲載を希望される方は、役場総務課総務室・広報広聴担当まで

石崎 ^{かける}翔琉^{ちゃん}

(平成23年3月14日生まれ)
お姉ちゃんと仲良く遊んで楽しい日々を過ごしています。言葉も少しずつ覚えて話すようになりました。いつまでも健康で優しい子に育ってね。

秀仁・まことさんの子
(南4条5丁目)



北野 ^{しょうじ}丈地^{ちゃん}

(平成23年4月2日生まれ)
わが家のいたずら好きのジョージは、チーズ、カレー、てんどんまん、カーズ、猫が大好きです。4歳の姉とケンカするけど、仲良く毎日遊んでいます。

紘平・明起さんの子
(茂喜登牛)



真鍋 ^{さなえ}早苗^{ちゃん}

(平成23年4月27日生まれ)
親子で猫を触って、母「お腹ふわふわだね」。シャツをまくり上げて早苗「ちっちゃんはーぷにぷにー」。明るく元気に育ってね。

雅美・寛子さんの子
(南2条2丁目)

ひとのうごき

2月末の住民基本台帳

人口	7,531人	(-12)
男	3,641人	(-2)
女	3,890人	(-10)
世帯	3,576世帯	(-1)

※住民基本台帳法の改正に伴い、外国人住民を含んだ数値となっています。

今月の表紙

2月1日に足寄保育園で行われた「節分の豆まき」でのスナップです。

(⇒7ページ)

編集後記

☆最近日はも長くなり、少しずつですが春の足音も聞こえてくる3月。3月と言えば『別れの月』。進学や就職、転勤で足寄を離れる方も多いのではないのでしょうか。

☆そんな皆さんに朗報です。古里が恋しくなったら、取りあえずインターネットで「広報あしよろ」と「足寄ルポ」をチェック。旬な情報はもちろん、懐かしのあの人が載っているかも。

☆広報担当者は、足寄を思う「あなた」のために全力で紙面作りに励んでいます。

広報あしよろ 3月号 No.719

発行：足寄町
編集：総務課総務室 ☎25-2141 内線335
〒089-3797 北海道足寄郡足寄町北1条4丁目48番地1
<http://www.town.ashoro.hokkaido.jp>