

あしよる

広報

12 2010
NO. 692

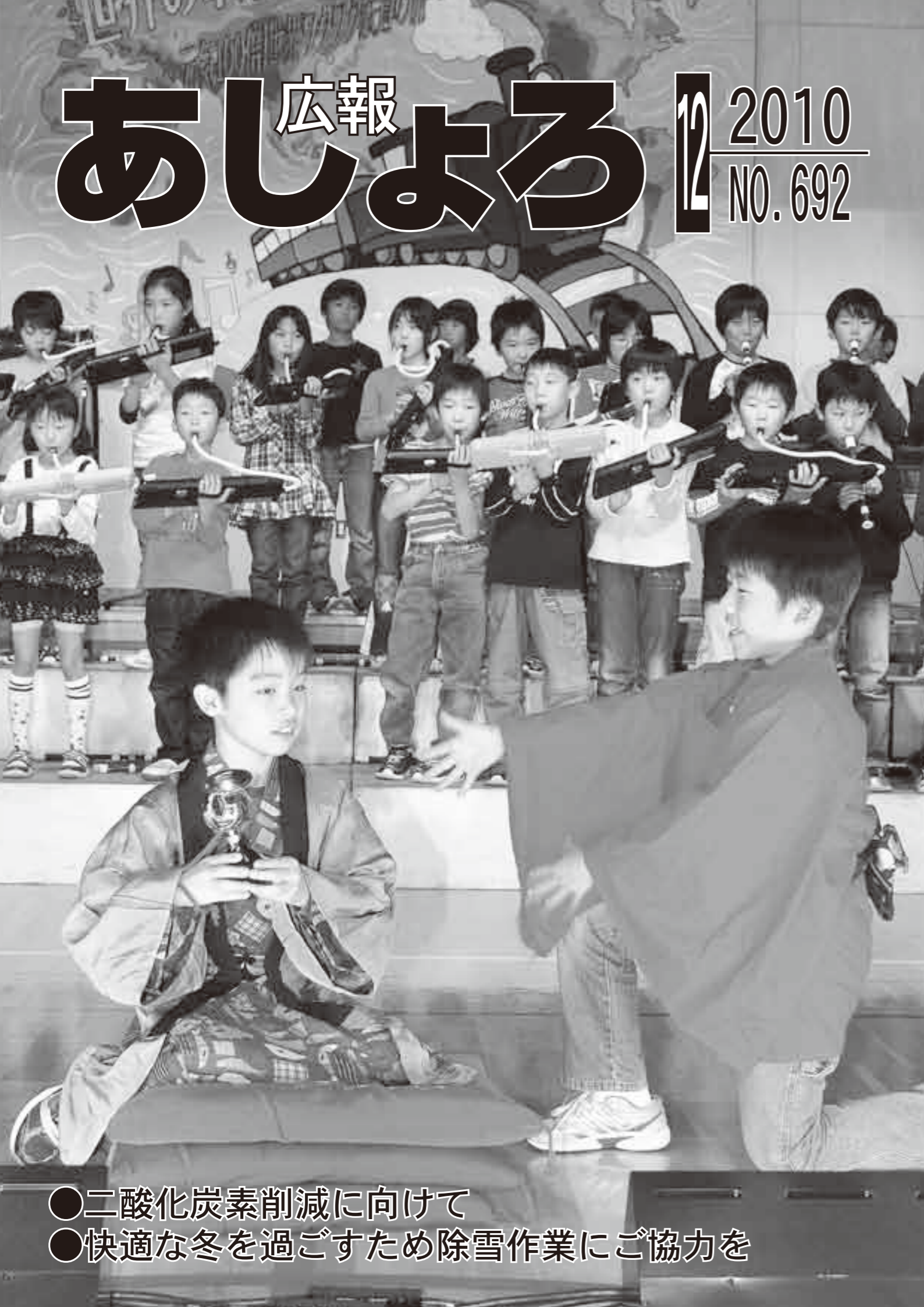

- 二酸化炭素削減に向けて
- 快適な冬を過ごすため除雪作業にご協力を

二酸化炭素削減に向けて

ここ数年、世界各地で今までにない高温や水害など極端な気象変動が報告され、また、日本でも夏の猛暑やゲリラ豪雨などが記憶に新しいところです。

その原因の一つに、空気中の二酸化炭素(CO₂)やメタンなど炭素を含む温室効果ガスの増加が考えられています。

現在、足寄町を含む下川町、滝上町、美幌町の4町が森林バイオマス吸収量活用推進協議会を立ち上げ

CO₂削減に向けた取り組みを行っています。

キーワード1 CO₂と化石燃料

地球の長い歴史からみると空気中のCO₂量が、今よりもずっと多い時代がありました。しかし、地球上では、長い年月をかけて陸上や海洋の植物がCO₂を吸収し、それを微生物が食べるなどして空気中のCO₂量はだんだんと減っていききました。これら動植物の死骸は、地層に蓄えられ長い年月をかけて、石油や石炭などの化石燃料に変わり、現在の私たちの生活には欠かすことのできないものになっています。

私たちは、地中に埋まっていた化石燃料を掘り起こし、燃料などに使うこ

とで、大気中に大量のCO₂を放出しています。CO₂は地球の歴史上、類を見ない速さで増加し、世界規模で気象変動を招く大きな問題となっています。

キーワード2 CO₂は減らせるか？

空気中のCO₂を減らすには2つの方法が考えられています。

①新たなCO₂を出さない！

化石燃料を使用するとCO₂は必ず発生します。そのため、化石燃料の使用量を減らす取り組み、例えば、太陽光や風力など、自然にある代替エネルギーを使用し発電をすること

炭素の循環

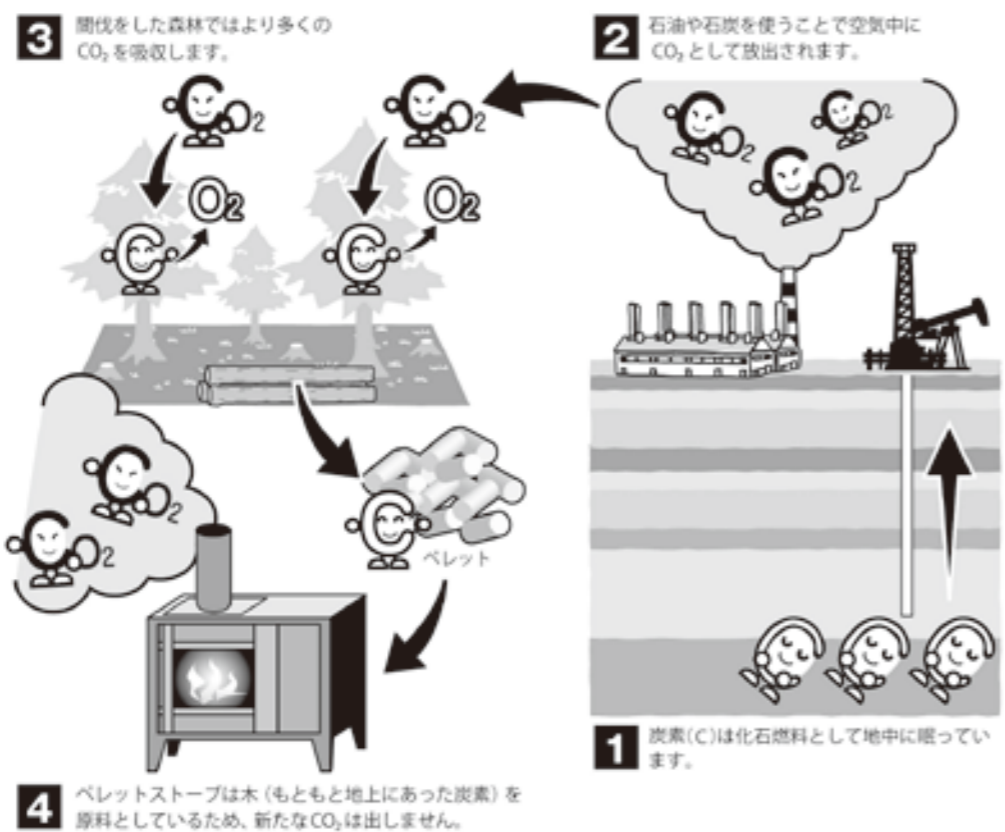

キーワード3

カーボン・オフセット

現代社会では、CO₂を排出しない

生活することは到底できませんが、削減することは可能です。しかし、同時にどうしても削減できない排出量も存在します。自分のCO₂排出量のうち、

で、火力発電で使う石油や石炭の量を減らすことができます。また、町内の芽登で生産されている木質ペレットを燃料にしたペレットボイラーやペレットストーブを使うこともCO₂削減の取り組みにつながります(カーボンニュートラル)。



役場庁舎ペレットボイラー

②空気中のCO₂を吸収する！
樹木の光合成を利用してCO₂を減少させることができます。たとえば、今まで木の無かったところに木を植えたり、木の成長を良くするため間伐したりするなど、森林の手入れをすることで空気中のCO₂を木に吸収してもらうことができます。



間伐前



間伐後

削減できない量を、他の場所で排出削減・吸収量で0に相殺(埋め合わせ)することをカーボン・オフセットと言います。

キーワード4 森づくり パートナーズ協定

本町の取り組み
CO₂は水などと違って目に見ることができないので定量化が難しく、どれだけ減らすことができたか簡単には分かりません。

同協議会では、森林整備や木質バイオマス利用によるCO₂削減の趣旨に賛同いただける企業や団体などと「森づくりパートナーズ協定」を結び、カーボン・オフセットを推進しています。

平成21年、環境省はどれだけのCO₂を削減・吸収したのかを証明するオフセットクレジット(Off-Set Credit)という制度を作りました。J-VER制度は、植樹や間伐、代替エネルギーの使用(木質ペレットや太陽光など)の取り組みで減らしたCO₂を、1トンごとに証明書(クレジット)を発行してくれます。

平成21年度は、音楽家の坂本龍一が代表を務める一般社団法人モア・トゥリーズや日本プロ野球機構など、多くの団体や企業と同協定を結んでいます。これにより移行されたクレジットは、プロ野球のナイター試合の延長や10月に名古屋で開かれた生物多様性条約締約国会議(COP10)などのオフセットに利用されました。

これからの取り組み

本町では、今後もこの取り組みを推進し、森林整備や低炭素社会の実現に努めていきます。また、パートナーズ協定を結んでいた、ただける企業・団体も随時募集し、連携していきます。

詳細 役場経済課林業振興担当

☎25-12141 内線250

快適な冬を過ごすため 除雪作業にご協力を



今年も雪の季節となり、冬期間の通勤や通学、通院等に支障がないよう生活道路の確保と安全な冬道対策として、万全の除雪体制で計画的に除雪作業を進めています。安全に除雪作業を進めるために皆様のご協力をお願いします。



町の除雪

道路の除雪作業は、国道を帯広開発建設部、道道を十勝総合振興局帯広建設管理部が行い、町道や公共施設の駐車場などを町が行っています。町では352路線、延長約294キロメートルの除雪を行っています。

除雪の目的

- ① 歩行者や車両の安全な通行の確保
- ② 安全で円滑な交通の流れの確保
- ③ 火災、その他の緊急時に対応できる道路の確保
- ④ スクールバス路線の確保
- ⑤ へき地患者輸送バス路線の確保
- ⑥ 集乳車路線の確保

このほか、交差点付近の雪山による視界障害のための交通事故防止、凍結路面によるスリップ防止・転倒防止のための路面整正・砂散布などです。

出動判断基準

降雪量が10センチメートル程度で出動します。平地と山間部では、気象条件に違いがあり状況にあわせて判断します。また降雪量が多いときや災害等が発生した場合は昼夜を問わず出動します。

除雪経路

除雪車ごとに除雪路線を決定しています。旭町、南区、北区、西町、下愛冠、郊南の各市街地区幹線を除雪した後、芽登方面、上利別・大誉地方面、稲牛・螺湾・上足寄方面へ除雪に向かいます。各方面は、スクールバスや患者輸送車、集乳車の路線を最初に確保し、完了後、各町道の除雪を行います。

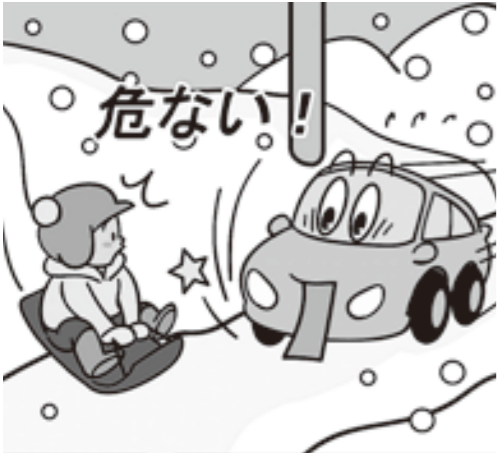

皆さんの協力が必要です

・玄関先などの除雪にご協力を

除雪車を通った後、玄関先に雪が寄せられ「車が出せない」という声があります。除雪車は雪をかき分けることはできません、取り除くことはできません。このため、車道を確認するためには歩道上に雪を押し上げる必要があります。出入り口などに残ってしまった雪については各家庭で除雪されるようご協力をお願いします。またひとり暮らしのお年寄り宅等は、自治会や近所で助け合い除雪のご協力をお願いします。

・違法駐車はやめましょう

除雪作業で一番困るのが違法駐車車両です。違法駐車は除雪作業に支障をきたし、吹雪や夜間などでは事故の恐れもあること、また歩行者の安全通行、交通の妨げにもなります。違法駐車はやめましょう。

・雪は道路に投げ出さないで

車道へ雪を出してしまうと道路が凸凹になりスリップ事故の原因になります。自宅敷地内で処理で

・雪かき

きない雪は町が指定（栄町2丁目・豊栄橋下流利別川右岸、共栄町・共励橋下流利寄川左岸）する雪捨て場へ運んで捨てましょう。

・通学路の除雪にご協力を

児童・生徒等が安全に通学するため町では歩道除雪を行っています。しかし、すべての通学路を完全に除雪することはできません。子どもたちの安全のため皆さんのご協力をお願いします。

・除雪車には近づかない

除雪作業は大変危険です。除雪車が来たら絶対に近づかないようにしましょう。

・早朝の除雪作業にご理解を

除雪作業は早朝から始めています。騒音や振動などにご理解をお願いします。

・道路の適正な使用にご協力を

自宅前や車庫出入りのために縁石等に設置しているブロックや鉄板等は除雪中に跳ね飛ばしたり除雪車が故障したりしますので片付けておきましょう。

雪捨て場

期間…平成23年5月31日まで

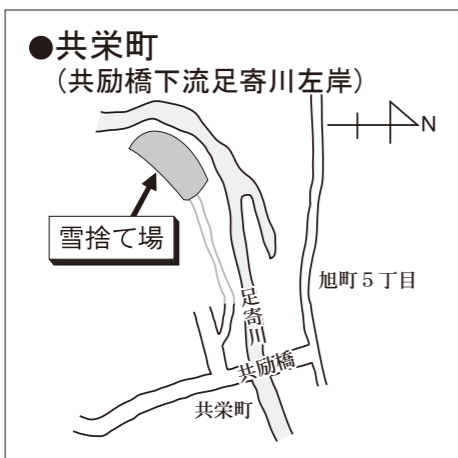

詳細 役場建設課車両室

☎ 2515420



10.31 町民芸術祭

第20回町民芸術祭が町民センターで開催されました。ステージ発表は、町文化協会加盟団体や町内で芸術活動を行っている21団体が歌や踊り、楽器演奏などを披露しました。また、会場では27の個人や団体が出品した書道や生け花など942作品が展示され、訪れた人を楽しませていました。



10.31
バロックコンサート

11.6
リコーダーコンサート

10.31、11.6 音楽を楽しむ

町内で発見されたデスモスチルスの祖先「アショロア」の化石などを展示する足寄動物化石博物館でミニコンサートが開かれました。訪れた聴衆は、化石に囲まれた展示室で、チェンバロやバロックバイオリン、リコーダーの澄んだ音色に酔いしれ、古生物と音楽を楽しみました。

11.2 デジタルいどばた会議

ふるさと足寄100年塾公開講座「デジタルいどばた会議（町教育委員会、学遊会主催）」が町民センターで開催されました。NHK帯広放送局技術部職員が講師を務め、地上デジタル放送へ移行する理由や地上アナログ放送との違い、データ放送の使い方、町内の電波の状態などを分かりやすく解説しました。



11.2 最優秀賞を受賞

「コンクリートと人と土」フォトコンテスト（特定非営利活動法人CAL Sスクエア北海道主催）で、足寄保育園どんぐり、年長らいおん組の写真（左）「タイトル：すごいね」が応募作品247点の中から最優秀賞に選ばれました。同法人の長瀬毅彦理事長が保育園を訪れ、表彰式が行われました。



瑞宝双光章

八木沼 弘さん

（73歳 南1条4丁目）

消防団員として長年にわたり消防の向上発展と治安維持に努められた八木沼弘さんが、瑞宝双光章を受章されました。八木沼さんは昭和38年の入団から平成20年に足寄消防団団長として退団するまでの45年余り、郷土の防災活動に尽力され、特に団長時代には足寄保育園どんぐりでの防火PRをはじめとする予消防や消防団員教育訓練に努められました。

八木沼さんは「町のために貢献したいという入団当時の思いを持ち続けることで長く続けることができました」と話されました。



瑞宝単光章

長南 一男さん

（85歳 上利別本町）

長年にわたり統計調査員を務められた長南一男さんが瑞宝単光章を受章されました。長南さんは昭和42年から道農業基本調査をはじめ国勢調査、工業統計調査など平成17年までに計58回の各種調査員を務められ、他の統計調査員の模範となっています。また平成8年には道知事より道社会貢献賞を、平成11年には総務大臣より統計功労者表彰指導員表彰を受賞されています。

長南さんは受章について「相手に信頼されるような態度で接することを大切にしていました。家族や皆さんの協力のおかげです」と話されました。



瑞宝単光章

中原 義也さん

（63歳・南7条3丁目）

第15回危険業務従事者叙勲・消防功勞【消防歴】

- 昭和41年 東京消防庁消防吏員
- 昭和47年 池北三町消防事務組合 足寄消防署・消防士
- 昭和55年 同・消防副士長
- 昭和59年 同・消防士長
- 昭和63年 池北三町行政事務組合 足寄消防署・消防司令補
- 平成12年 同・消防司令
- 平成17年 同・消防司令長（署長）
- 平成20年 消防庁長官（永年勤続功勞章）

叙勲

叙勲は、国家または公共のために功勞のあつた人を対象に発令され、菊花章や旭日章、宝冠章、瑞宝章などの種類があります。

毎年、春と秋に実施される春秋叙勲や88歳に達した機会に実施する高齢者叙勲、功績のある人が亡くなられた際に実施される死亡叙勲などがあります。

また、著しく危険性の高い業務（警察官、消防吏員、自衛官等）に精励された方を対象とした「危険業務従事者叙勲」が平成15年に創設され、毎回、

全国で春秋叙勲は約4,000人、危険業務従事者叙勲は約3,600人が受章されます。

【勲章の種類等・抜粋】

- 旭日章：功績の内容に着目し、顕著な功績を挙げた人
- 旭日大綬章、旭日重光章、旭日中綬章、旭日小綬章、旭日双光章、旭日単光章
- 瑞宝章：公務等に長年にわたり従事し、成績を挙げた人
- 瑞宝大綬章、瑞宝重光章、瑞宝中綬章、瑞宝小綬章、瑞宝双光章、瑞宝単光章



11.14 自慢の“のど”を披露

第32回歳末助け合いカラオケチャリティーショー（町カラオケ同好会主催）が町民センターで開かれました。ショーは3部構成で行われ、会員などが自慢ののどを披露し満員の会場からたくさんの拍手が送られていました。また、ショーの収益金10万円が町社会福祉協議会に寄付されました。



11.15 ロビーコンサート

ロビーコンサート「JUNCO&CHEEP 北海道180市町村公演」が町民センターで開かれ、約250人が訪れました。コンサートはアンコール曲を含め、全18曲を披露しました。途中、足寄ジュニアプラスバンドの子どもたちなどがステージに上がりメンバーと一緒に歌い、会場を盛り上げました。



11.18 当才馬品評会

第30回足寄町当才馬品評会が愛冠の農協畜産センターで開かれました。

- ・雄の部
 - 1等1席 管野富夫さん（稲牛）の「大雅号」
- ・雌の部
 - 1等1席 川上隆一さん（上足寄）の「隆姫号」
 - ・最高位賞 川上さんの「隆姫号」



11.20 読み聞かせを楽しむ

㈱かちまいサービス・かちまい足寄主催の第4回親と子のやまもりいっぱいおはなし会が町民センターで開催され、約70人の親子が訪れました。子どもたちは町内の読み聞かせサークルのスタッフらによる大型絵本の読み聞かせやパネルシアター、手遊びなどを楽しみました。

写真をご希望の方は広報広聴担当まで



11.5-7 親睦を深める

第2回町農業青年との婚活ツアー（町農業後継者パートナー対策委員会主催）が帯広市などで開かれました。ツアーは近郊の都市などから女性5人と町内の農業青年6人が参加しました。参加者は、ボウリングで交流し、チーズ作りや夕食のハンバーグ作りなどで親睦を深めました。



11.8 音楽祭を楽しむ

陸上自衛隊第5音楽隊（小林崇浩隊長）の足寄音楽祭（町自衛隊協会主催、町後援）が町民センターで開かれ、約200人が訪れました。松山千春さんの「長い夜」やNHK大河ドラマ「龍馬伝」テーマ曲など、アンコールを含め全10曲が披露され、会場から大きな拍手が送られていました。



11.9-11 ステップアップのために

「パソコン教室」パソコンステップアップ講座～エクセル2007を使いこなそう！～（町教育委員会主催）が足寄小学校で開かれ、21人が参加しました。あしよろパソコン研究会（川村浩昭会長）会員指導の下、参加者は表計算ソフト「エクセル」を使い、関数を利用しステップアップを図りました。



11.13 夢の実現化を模索

地域の再生・持続・発展の方策を探るシンポジウムが町民センターで開かれました。初めに、マルショウ技研代表取締役の菅原智美さんや信州大学農学部岡野哲郎教授らが講演しました。その後、「夢」を実現化する方策を探ると題した討論会では、参加者から「持続的な話し合いや実現のための地域コーディネーターが必要」など、意見が出されました。



いつでも、
どこでも、

だれでも、
なにからでも、

通算 第82号

生涯
成人式のお知らせ
学 習

平成23年足寄町成人式を開催します

とき 平成23年1月9日(日)

午後1時～

ところ 町民センター多目的ホール

対象 平成2年4月2日～平成3年

4月1日生まれの方

内容 午後1時～式典(町主催)

午後2時～成人祝賀会

(実行委員会主催)

午後3時 終了予定

※受け付けは午後0時30分から

その他 該当される方には、はがきに

てご案内しておりますが、現

在本町に住民票が無い方でも、

参加希望される方や案内はが

きの届かなかった方はお問い

合わせください。

なお、記念品は、出席報告

者のみとさせていただきます

のでご了承ください。

詳細 教育委員会生涯学習室

☎ 25-3188

生涯
子育て応援情報
学 習

教育委員会では、小学校入学を少し

でも不安なく迎えられるよう、道教育

委員会や保健師、保育士、学校など各

関係機関と協力して「あしよろ子育て

応援情報、小学校入学前Q&A」を作

成し、就学時健康診査に集まった保護

者に配布いたしました。

今後の予定として「小学校生活応援

編」を小学校一・二・三・四・五・六

編」を小学校一・二・三・四・五・六

編」を小学校一・二・三・四・五・六

編」を小学校一・二・三・四・五・六

編」を小学校一・二・三・四・五・六

編」を小学校一・二・三・四・五・六

編」を小学校一・二・三・四・五・六

編」を小学校一・二・三・四・五・六

編」を小学校一・二・三・四・五・六

編」を小学校一・二・三・四・五・六

編」を小学校一・二・三・四・五・六

編」を小学校一・二・三・四・五・六

編」を小学校一・二・三・四・五・六

編」を小学校一・二・三・四・五・六

編」を小学校一・二・三・四・五・六

編」を小学校一・二・三・四・五・六

編」を小学校一・二・三・四・五・六

編」を小学校一・二・三・四・五・六

編」を小学校一・二・三・四・五・六

編」を小学校一・二・三・四・五・六

編」を小学校一・二・三・四・五・六

編」を小学校一・二・三・四・五・六

編」を小学校一・二・三・四・五・六

編」を小学校一・二・三・四・五・六

編」を小学校一・二・三・四・五・六

編」を小学校一・二・三・四・五・六

編」を小学校一・二・三・四・五・六

編」を小学校一・二・三・四・五・六

編」を小学校一・二・三・四・五・六

編」を小学校一・二・三・四・五・六

編」を小学校一・二・三・四・五・六

編」を小学校一・二・三・四・五・六

編」を小学校一・二・三・四・五・六

編」を小学校一・二・三・四・五・六

編」を小学校一・二・三・四・五・六

編」を小学校一・二・三・四・五・六

編」を小学校一・二・三・四・五・六

編」を小学校一・二・三・四・五・六

編」を小学校一・二・三・四・五・六

編」を小学校一・二・三・四・五・六

編」を小学校一・二・三・四・五・六

編」を小学校一・二・三・四・五・六

編」を小学校一・二・三・四・五・六

編」を小学校一・二・三・四・五・六

編」を小学校一・二・三・四・五・六

編」を小学校一・二・三・四・五・六

編」を小学校一・二・三・四・五・六

編」を小学校一・二・三・四・五・六

編」を小学校一・二・三・四・五・六

編」を小学校一・二・三・四・五・六

編」を小学校一・二・三・四・五・六

編」を小学校一・二・三・四・五・六

編」を小学校一・二・三・四・五・六

編」を小学校一・二・三・四・五・六

編」を小学校一・二・三・四・五・六

編」を小学校一・二・三・四・五・六

編」を小学校一・二・三・四・五・六

編」を小学校一・二・三・四・五・六

編」を小学校一・二・三・四・五・六



生涯
町PTAが一堂に会し
学 習

11月27日、町PTA連合会(伊藤貴之会長)主催の「平成22年度足寄町PTA連合会研究大会兼足寄町青少年健全育成講演会」がネイパルあしよろで開催され、主管校の足寄中学校(西出伴良宏校長)をはじめ町内のPTA関係者など約100人が参加しました。

「タマゴマンは中学生」の著者の坂本勤さんから「子ども心を守るく親として」をテーマとした講演後、分科会に分かれて、体験活動を行いました。一日を通して各PTA間の積極的な交流が図られました。



生涯
女性のつどい
学 習

11月28日、実行委員会主催の「第31回足寄町女性のつどい」が町民センターで開催され、女性を中心に町内外から約220人が参加しました。

31回目となる今回は、「女性の視点からみたまちづくり・ひとづくり」をメインテーマに、小笠原一規氏のテノールリサイタルや実業家の中村文昭氏を招いた講演などが行われました。会場では、赤十字バザールや特産品の販売コーナーなども設けられるなど、女性らしい心配りと華やいだ雰囲気がとても印象的でした。



生涯
国際交流
学 習

9月に第9代の国際交流員として、カナダ・ウエタスキウィン市から赴任したエバン・ブレイが、積極的に国際理解教育事業に取り組んでいます。

エバンは、小学校と中学校の英語授業のほかに、保育園のペーパーキッズ事業も担当し、気さくな性格のため園児からも大人気になっています。日本語は、まだまだ勉強中ですが、日本の生活にも少しずつ慣れてきているようです。長身のため、一際目立つと思います。町で見かけたら気軽に声をかけてください。



生涯
塾生募集
学 習

ふるさと足寄100年塾「生きがいスクール」第12期生募集
教育委員会では、来年度からのふるさと足寄100年塾「生きがいスクール」第12期生(平成23年5月～25年3月までの2年間)を募集します。

募集要項など、詳しい内容は広報あしよろ3月号の智究人コーナー等でお知らせします。町内在住の60歳以上の方であればどなたでも入塾できますので、お問い合わせください。
詳細 教育委員会生涯学習室
☎ 25-3188

そば打ちなどにも挑戦します

生涯
教育相談電話
学 習

教育委員会では、家庭教育をはじめ教育に関する相談専用電話を設置し、悩みや相談を受け付けています。

相談専用電話 ☎ 25-4976
(よくならうと覚えてください)

相談内容
学校生活、異性、交友、いじめ、非行、子育て、しつけ、生活など

受付時間 月曜日～金曜日
午前9時～午後4時

相談員



村本 正幸
生涯学習推進アドバイザー



平林 照雄
生涯学習推進アドバイザー

博物館情報 フォストリーへGO

化石体験に新シリーズ

好評の化石体験に新たなプログラムが加わります。ミニチュアの古生物模型を石こうで作れるようになりました。本格導入を前に、特別体験できますので博物館にお越しください。

対象 町内の小中学生と幼児
内容 ティラノサウルスの頭骨模型づくり(材料費は無料)
日程 1月8日(土)〜10日(月)の3日間



年末・年始休館のご案内

休館日 12月28日(火)〜1月6日(木)
※1月7日(金)から開館します。

詳細 博物館 ☎25-9100

総合体育館情報 イチオシ!

ウィンタースポーツの季節です!

運動不足になりがちな冬期間こそ体を動かしたいものです。

今回は冬期間のみ利用できる体育施設についてご紹介します。

里見が丘スケートリンク

12月下旬利用開始予定です。どなたでも利用できますが、滑走する際は、手袋・帽子を着用してください。また、土足でリンクの上には上がらないなど、クラブハウスに掲示してあるルールを必ず守りましょう。

里見が丘スキー場

1月中旬利用開始予定です。このスキー場は、スキー専用コースなのでスノーボードでの滑走は禁止です。係員の指示に従い指定されているコースで安全に滑走してください。
※両施設とも利用料は無料です。

年末・年始休館のご案内

総合体育館休館日
12月30日(木)〜1月6日(木)
温水プール休館日
12月30日(木)〜1月6日(木)
※1月7日(金)から開館します。

詳細 総合体育館 ☎25-3191

図書室ほっと情報

新刊案内

一般書

夢を見るために毎朝僕は目覚めるのです

村上 春樹

歌うクジラ 上・下

村上 龍

エウスカディ 上・下

馳 星周

砂漠の悪魔

近藤 史恵

ツリーハウス

角田 光代

孤舟

渡辺 淳一

砂の上のあなた

白石 一文

妻の超然

糸山 秋子

お別れの音

青山 七恵

人間小唄

町田 康

マリアビートル

伊坂幸太郎

千里伝 一時輪の轍

仁木 英之

ほかけ橋夕景

山本 一力

通りゃんせ

宇江佐真理

オルゴール

朱川 湊人

オラクル・ナイト ポール・オースター

中村 祐一

魔法のアイロン上達本

文化出版局

はじめましての刺繍教室

文化出版局

笠原将弘和食屋のおかず汁101

笠原 将弘

食べるクスリおかゆ

崔 智恩

まるごと柑橘レシピ

協 雅世

児童書

かぜがふいてきた… いもとうこ

もりのくまとティディベア 谷川俊太郎

怪僧タマネギ坊 川端 誠

イトウくん 三木 卓

ふうとはなとうし いわむらかずお

たのしいマジック ゆうきとも

十二支のしりとりにえほん 高島 純

ベストフレンズいつまでも!

ジャクリン・ウィルソン

プーさんの森にかえる

デイヴィット・ベネディクタス

かげ スージー・リー

おひさまとおつきさまのしたで

マーガレット・ワイズ・ブラウン

年末・年始休館のご案内

図書室は、12月30日(木)から1月6日(木)までは休館となりますので、本の貸し出しはできません。ただし返却は、町民センターに返却ボックスを設置していますので返却できます。
※1月7日(金)から開館します。

詳細 図書室(町民センター内) ☎25-3188

社会教育事業のお知らせ

12月から3月までの主な事業予定

読み聞かせ

●ブレイメンのお話の会

開催日 12月18日(土) 2月19日(土)
3月19日(土)
時間 午後1時〜2時

場所 町民センター子ども図書室
対象 幼児から小学校中学年
詳細 教育委員会生涯学習室

●絵本の会「はらっぱ」

開催日 12月25日(土) 1月22日(土)
2月26日(土) 3月26日(土)

時間 午前10時30分〜11時
対象 幼児から小学校低学年
詳細 絵本の会「はらっぱ」事務局 ☎25-4974

●「おはなしたんぼ」

開催日 1月11日(火) 2月8日(火)
3月8日(火)

時間 午前11時〜11時30分
対象 乳幼児から幼児
詳細 「おはなしたんぼ」事務局 ☎25-7487

子育て・家庭教育

●子育て支援・学習と交流の会「すくすく」

開催日 1月20日(木) 2月17日(木)
時間 午前10時10分〜11時50分

場所 町民センター第1・2会議室
その他 参加には事前申し込みが必要です。※託児所もあります
詳細 教育委員会生涯学習室

●子育て支援「リサイクル」の日

開催日 12月14日(火) 1月25日(火)
2月22日(火)

時間 午前10時〜11時30分
場所 町民センター第1・2会議室
詳細 教育委員会生涯学習室

●ブックスタート事業

開催日 1月27日(木)

時間 午前10時〜正午
場所 町民センター子ども図書室
対象 乳児検診該当者
※乳児検診時に読み聞かせをしブックスタートバックを配布する事業です。
詳細 教育委員会生涯学習室

生涯学習事業

●町民センターロビー展

12月7日(火)〜24日(金)
1月12日(水)〜24日(月)

白ちゃん日本一周の思い出展

書き初め大会作品展

1月27日(木)〜2月9日(水)

真鍋雅美写真展

2月16日(水)〜3月3日(木)

ネイバルあしよろ活動展

3月11日(金)〜24日(木)

読書感想文コンクール作品展

※出展希望者を受け付けています

詳細 教育委員会生涯学習室

●上足寄クリスマスコンサート

開催日 12月19日(日) 午後1時〜

場所 旧上足寄小学校体育館

出演者 白い鳥(帯広市拠点のバンド)

入場券 300円(ケーキ・飲み物付)

詳細 教育委員会生涯学習室

●書き初め大会

開催日 1月11日(火)

時間 午前9時30分〜

場所 町民センター多目的ホール

対象 幼児から一般成人

参加費 一人 500円

その他 おしるこを用意しています

申込み 12月28日(火)まで
詳細 教育委員会生涯学習室

社会体育事業

●親子スケート教室

開催日 1月12日(水) 13日(木)

場所 里見が丘スケートリンク

対象 平成23年度新入学児童から

3年生までの児童と保護者

詳細 総合体育館

●第55回町民スケート大会

開催日 2月5日(土)

時間 午前9時30分〜

場所 里見が丘スケートリンク

対象 町民(幼児から一般)

詳細 総合体育館

●ジュニアスキー教室

開催日 1月中旬(3日間)

場所 里見が丘スキー場

対象 小・中学生

詳細 総合体育館

●年末・年始休館のご案内

町民センター・生涯学習館
12月30日(木)〜1月5日(水)
※1月6日(木)からご利用できます。

お問い合わせ・連絡先

生涯学習室 ☎25-3188
総合体育館 ☎25-3191

発表会・学芸会



11. 6 芽登小学校



11. 13 大誉地小学校



11. 6 螺湾保育所



11. 13 足寄保育園どんぐり



10. 30 足寄小学校



11. 6 螺湾小学校



11. 6 芽登保育所



11. 13 上利別保育所

町民防災講座

第35回
学校における防災教育の重要性

に来ていた小学生が津波に巻き込まれ、児童13人の命が失われました。山間部の小学校から遠足にきた児童は、バスの中で地震の揺れを感じたのですが、地震が収まったため、海に降りて昼食を食べていたのです。この惨事までは「日本海では津波が起きない」「地震が起きたら海へ逃げろ」などの間違った認識があったのです。両者は、実生活に生きた防災教育が成されていたかどうか問われる象徴的な事例です。

2004年スマトラ島沖で発生した地震はインド洋沿岸の各地に大津波をもたらし、約30万人もの犠牲者を出す大災害となりました。しかし、タイのブーケット島マイカオ海岸だけは死者、行方不明者は1人もいないのです。10歳のイギリス人の少女は、家族とマイカオ海岸で休日を過ごしていました。

彼女は、遊んでいた海が急に泡立ち、突然に潮が引いて海面が下がる異変に気付きました。彼女は、母親に津波が来ることを伝え、母親はビーチにいた全員に警告を発し、人々が陸側に避難したのです。少女は、数週間前に学校の授業で津波について学び、津波の前兆現象について学んでいたのです。

1983年男鹿半島青砂海岸へ遠足



津波の授業に取り組む小学校

平成23年に小学校、同24年に中学校の新学習指導要領が完全実施になりました。実社会・実生活との関連を重視す

る内容を充実する方向で改善が図られました。小学5年生では、「流水による土地の変化」や「天気」の単元で、長雨や集中豪雨に伴った川の増水による自然災害を取り上げます。6年生では、「土地の変化」の単元で火山の活動や大きな地震によって土地が変化することと関連付けて自然災害の学習を行います。中学1年生は、地震や火山活動と関連付けた災害に対する防災や減災の学習を行います。中学3年生では、自然の恵みと災害について調べ、自然と人間の関わり方について考察させます。

しかし、平成21年に実施した「北海道の理科教育の実態調査」では、先生方が指導で苦手と感じる教科は地学分野であるという結果がでています。また、児童生徒が嫌いな単元は、地学分野であると答える割合が高いことが分かりました。「自然災害と防災・減災」と関連があるのは地学分野です。「自然災害に対する防災教育を行うことのできる先生」を育てて行くには、教員を養成する大学、そして、先生方が研修の機会を通して地学を学ぶ機会を多く作っていかねばなりません。大学、専門機関と学校が連携するとともに、先生を支えるシステム、より分かりや

すい情報を入力できるシステムを作ることも大切です。

災害はどこでも繰り返し発生します。しかし、場所によって発生する災害は違います。また、同じ場所でもいつも同じ災害が起こるとは限りません。地域の人々は、過去の災害の経験を後世に伝え、次の災害に備えることが大切です。それと同時に、自然災害に共通する普遍的な側面と、それぞれの災害で全く異なる側面があることを理解する必要があります。そのためには、学校教育の中でさまざまな災害についてしっかりと子どもたちに指導できるように、防災教育に関する教材・教具を準備することが大切です。どのような土地に移動しようとも、どんな災害に対しても対処できる知識を身に付けていかねばならないのです。地学は「苦手だから」「嫌いだから」ではなく、「日常生活と密接に関係し、命を守るための教科であるということ意識することが大切です。

ぜひ、次年度から変わる新しい理科の教科書をじっくり見てみませんか。(北海道教育大学 准教授 境智洋)

詳細 役場総務課企画財政室

☎25-12141内線311

犬からだけんき

冬はノロウイルスによる胃腸炎・食中毒に注意！

例年11月から3月はノロウイルスによる感染性胃腸炎や食中毒の発生が多くなります。感染すると嘔吐や下痢などの症状が1〜2日ほど続いた後、回復します。幼児や高齢者は重症化することもありますので注意をしましょう。

感染経路

- ・感染者の嘔吐物・ふん便を通して人から人へ感染します。嘔吐物等とは不適切な処理をした場合、処理後もウイルスが飛び散り感染します。
- ・二枚貝類（カキなど）を生や加熱不十分で食べた時に感染する場合があります。
- ・ノロウイルスに汚染された食品や飲料水・器具・調理人の手から感染します。

予防方法

- ・手洗い 帰宅時、調理前、食事前、トイレ後は、せっけんでよく手を洗いましょう。
- ・食品対策

生ものを食べることは極力避け、85℃以上で1分以上加熱しましょう。

衛生管理

調理器具は家庭用塩素系漂白剤で殺菌し、下痢等の症状がある人は調理を避けましょう。

汚物処理

嘔吐物等を処理するときは、使い捨てマスクとプラスチック手袋を着用し、処理する人が感染しないようにしましょう。汚れた床などは塩素系漂白剤を使用し、5ミリリットルにつき水1リットル程度で薄めて消毒しましょう。なおノロウイルスには、消毒用アルコールは効果がありません。

感染したら

下痢止めや吐き気止めを飲まずに、すぐに医師に診てもらい、他の人への感染を防ぐため外出は控えましょう。

詳細

役場福祉課保健福祉室保健推進担当

☎2512571

みんなの国民年金

離婚時の厚生年金分割制度をご存じですか？

近年、中高年齢等の離婚件数が増加している中、離婚後の夫婦双方の年金受給額に大きな差があるという問題が指摘されています。このような事情を考慮して、離婚等をしたときに厚生年金の保険料納付記録を当事者間で分割することができるとする制度（厚生年金分割制度）が導入されました。

この厚生年金分割制度には、合意分割制度と3号分割制度があります。

合意分割制度

当事者からの請求により、厚生年金の保険料納付記録（婚姻期間中等の当事者の厚生年金の保険料納付記録に限る）を当事者間で分割することができるとする制度です。

平成19年4月1日以後に離婚した方や事実婚関係を解消した方などが対象です。年金分割の割合（上限50パーセント）は当事者間の話し合いや裁判手続で決まり、請求は、原則として離婚等の翌日から2年を経過していないことが条件です。

詳細

帯広年金事務所

☎015512518113

役場住民課住民室戸籍年金担当

☎2512141内線211

請求方法など詳しくはお問い合わせください。

平成20年4月1日以後に離婚した方や事実婚関係を解消した方などが対象で、平成20年4月1日以後に国民年金の第3号被保険者であった期間が該当します。

3号分割制度

国民年金の第3号被保険者（サラリーマンの被扶養配偶者）であった方からの請求により、平成20年4月1日以後の相手方の厚生年金の保険料納付記録（平成20年4月1日以後の3号被保険者期間中の相手方の厚生年金の保険料納付記録に限る）を2分の1ずつ、当事者間で分割することができる制度です。

冬期間の通行止めについて

上螺湾一雌阿寒温泉間の道道、町道、緑資源幹線林道が次の通り冬期間通行止めになります。

通行止め区間

- ①②道道モアショロ原野螺湾足寄停車場線
- ③町道雌阿寒オンネトー線 ④道道オンネトー線
- ⑤緑資源幹線林道

通行止め期間

- ①⑤平成23年4月8日(金)午前10時まで
 - ②③平成23年5月13日(金)午前10時まで
 - ④平成22年12月17日(金)午前10時から平成23年4月15日(金)午前10時まで
- ※予定のため変更になる場合があります。

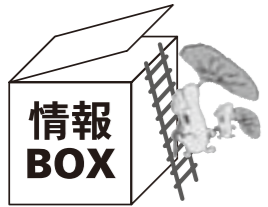
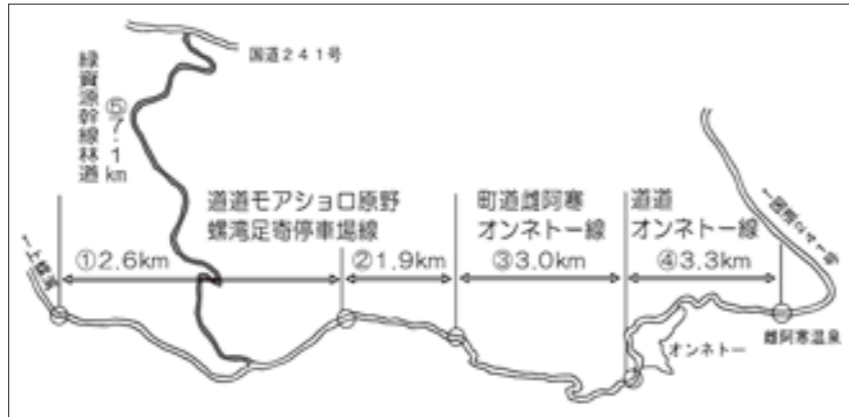

お知らせ

十勝産業振興センターのホームページをリニューアルしました

十勝産業振興センターでは、農林水産関連機械の製品開発支援や地域企業からの相談対応、技術セミナー・講習会等の開催による技術者育成、産学官連携による事業化の推進等を行っています。

このたび、ホームページをリニューアルし、センターの情報をより詳細に発信するとともに、地域の企業などからのさまざまなニーズにお応えするための相談・要望等の受け付けを行えるよう機能を強化しました。

詳しくはホームページをご覧ください。

ホームページアドレス

<http://www.tokachi-zaidan.jp>

詳細 (財)十勝圏振興機構

☎0155-38-8850

本別から

平成23年本別町成人式・成人のつどいのお知らせ

次の通り「平成23年本別町成人式・成人のつどい」を開催します。対象は平成2年4月2日から平成3年4月1日までに生まれた方々で、本別町に住民登録のない人でも参加できます。

- 日時 平成23年1月9日(日) 午後1時～
- 場所 本別町中央公民館大ホール
- 内容 受付 午後0時30分～
- 式典 午後1時～
- 記念撮影 午後1時40分～
- 成人のつどい 午後2時～

申込先・詳細

本別町中央公民館内社会教育担当

☎22-5111

陸別から

デジタルプラネタリウム上映中

銀河の森天文台では、エアドーム式プラネタリウム「メディアグローブ」によるプラネタリウム上映を行っています。

上映番組 「神秘の光オーロラ」

※オーロラの映像や解説の番組です。

上映日 開館日の土曜、日曜、祝日

※月曜・火曜は休館日です。

上映時間 午後3時、5時、8時の3回

※1回は約30分間の上映になります。

定員 各回25人（入館者先着順）

※入館料のみで観覧できます。

※予約はできませんのでご了承ください。※時期によって上映番組が変わることがあります。詳細はお問い合わせください。

詳細 陸別町銀河の森天文台

☎27-8100

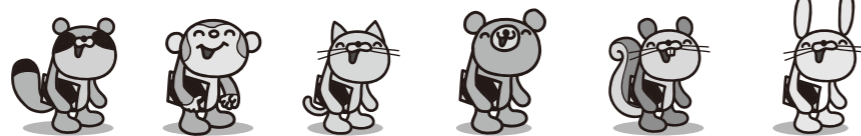
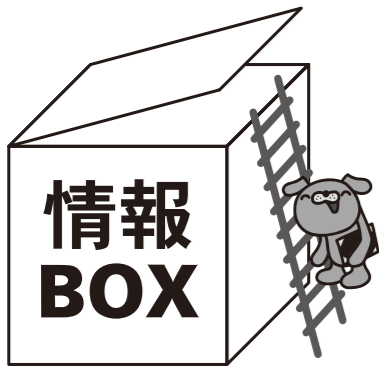

募 集

北のめぐみ愛食応援団募集

道では、地産地消や食育、フード運動を総合的に推進する「愛食運動」を展開しています。今後、愛食運動をより一層広げていくため、地産地消や食育などの活動を実践していただく道内の企業や団体（支店、支部を含む）および3人以上のグループを募集します。愛食応援団の取り組みは道のホームページなどでご紹介していますので、ぜひご登録ください。申請方法など詳しくはホームページをご覧ください。

申請先 十勝総合振興局産業振興部農務課

ホームページアドレス
http://www.pref.hokkaido.lg.jp/ns/shs/dosanday/ouendan

詳細 道農政部食の安全推進局
☎011-204-5429

お知らせ

ラブホテル規制が追加されます

現在、通常のホテルや旅館を経営している方も、新たな規制でラブホテルに該当する可能性があります。平成23年1月以降も同様の形式で営業を継続する場合は、1月中旬に公安委員会（所轄警察署）に届け出る必要があります。詳しくはお問い合わせください。

詳細 道警察本部保安課
ラブホテル対策プロジェクト
☎011-251-0110

さあ！ネットで申告 e-Tax (イータックス)

e-Taxは、税務署に出掛けることなく国税に関する各種手続き（所得税などの申告、全税目の納税および各種申請・届け出等）を自宅などからインターネットを利用して行うことができるシステムです。この機会にぜひe-Taxをご利用ください。

- ①国税庁ホームページ「確定申告書等作成コーナー」から直接電子申告ができます。
- ②本人の電子署名および電子証明書を付して平成22年分の所得税の確定申告をe-Taxで行うと、所得税額から最高5,000円の控除を受けることができます（平成19年分から平成21年分の確定申告で適用された方は、控除されません）。
- ③所得税の確定申告をe-Taxで行う場合、医療費の領収書や源泉徴収票等はその記載内容を入力して送信することにより、書類の添付が省略できます（ただし、後で添付書類の提出や提示を求められる場合がありますので、領収書等は確定申告期限から3年間は大切に保管してください）。
- ④e-Taxで申告された還付申告は早期処理しています（3週間程度に短縮）。
- ⑤所得税の確定申告期間中は、24時間e-Taxの利用が可能です。

ホームページアドレス
http://www.e-tax.nta.go.jp

詳細 十勝池田税務署
☎015-572-2171

狩猟免許を 取得しませんか

町内でエゾシカ等による農作物被害が拡大している状況にあり、町では被害を減らす対策の1手段としてハンターの養成を行います。鳥獣の捕獲については、鳥獣保護法で日没後から日の出前まで銃器を使用した捕獲が禁止されているため、町では夜間の捕獲が可能な「わな」による捕獲を推進しています。

町有害鳥獣被害対策協議会では、来年2月に実施される狩猟免許試験で一人でも多く合格者を出すため、狩猟免許試験予備講習会の参加者を募集し、その費用を助成します。

日時 平成23年1月30日(日)
午前9時～午後5時

場所 帯広東コミュニティセンター（参加者が多数の場合は、別日程で町内の開催を検討しています）

助成額 1、2種 7,500円
網、わな 5,000円
※狩猟免許試験の日程など詳しくはお問い合わせください。

申込先・詳細 役場経済課
林業商工観光室林業振興担当
☎25-2141内線242

個別的労使紛争のあっせん

道労働委員会では、労働条件その他労働問題に関する労働者個人と使用者との間の紛争（解雇や未払い賃金など）の「あっせん」を行っています。プライバシーは守ります。気軽にご利用ください。

詳細 道労働委員会事務局
☎011-204-5667

北方四島への 入域について

日本政府は、日本国民がロシアの査証（ビザ）を取得して北方四島に入域することを自粛するよう求めています。これは「北方領土はわが国固有の領土」という日本政府の立場と相いれないためです。皆様のご協力をお願いします。**詳細** 十勝総合振興局地域政策部
☎0155-27-8502

ご存じですか？建退共制度

建退共制度は、建設現場で働く方々のための退職金制度です。国の制度なので安全、確実に、掛け金の一部は国が助成します。また事業主が変わっても退職金は企業間を通算して計算されます。詳しくはお問い合わせください。

詳細 (勤労者退職金共済機構)
☎03-5400-4316

石綿による疾病に 気付いていない方を 探しています

過去に石綿を取り扱う仕事をしていたことはありませんか。息切れ、咳、胸が苦しい等の症状が出ていませんか。石綿による疾病は、数十年前の仕事でも発症します。石綿による疾病と認められた場合、労災保険給付または特別遺族給付金を受けられる場合があります。この特別遺族給付金の請求期限は平成24年3月27日までとなっています。お心当たりのある方は帯広労働基準監督署にご相談ください。

詳細 帯広労働基準監督署
☎0155-22-8100

被災住宅用地の届け出を お願いします

平成21年1月2日以降に火災などの災害により住宅が滅失、損壊した場合、一定の要件を満たすと災害の発生後2年度分に限り、被災前と同様に住宅用地と認定し、税負担が軽減されます。該当される方は平成23年1月31日までに届け出ください。

詳細 役場住民課税務室賦課担当
☎25-2141内線233

障害者控除認定について

身体障害者手帳の交付を受けていない場合でも、所得税および地方税の障害者控除を受けることができます。

対象者
①65歳以上で、身体などに障がいがあると町長が認定した方
※認定までには一定期間必要です。
②常に就床を必要とし、複雑な介護を要する方（寝たきりの方）

詳細 役場福祉課保健福祉室福祉担当
☎25-2141内線144

北海道最低賃金

道内で事業を営む使用者およびその事業場で働くすべての労働者（臨時、パートタイマー、アルバイト等を含む）に適用される北海道最低賃金（地域別）が次の通り改定されました。

時間額 691円
効力発生年月日 平成22年10月15日
詳細 帯広労働基準監督署
☎0155-22-8100

住宅の新築・建て替え・ 取り壊しを行った方へ

平成23年1月1日現在、土地を所有する方で今年12月31日までに所有する土地における住宅の新築、建て替え、取り壊しなどを行った場合は、住宅用地の特例が変更となりますので平成23年1月31日までに届け出ください。

詳細 役場住民課税務室賦課担当
☎25-2141内線233

船員保険制度の一部が 労災保険制度に 統合されました

主な改正点

- ・仕事または通勤が原因のけが、病気または亡くなった場合は労災保険から給付されるようになり、請求先は労働基準監督署に変わりました。
- ・事業主（船舶所有者）は、法人の代表者に当たらなくても、特別加入制度に加入していただくことで、労災保険による補償を受けることが可能となりました。
- ・船員を一人でも雇っている事業主（船舶所有者）は、船員保険とは別に労災保険に加入手続きを行わなければならないとなりました。

詳細 帯広労働基準監督署
☎0155-22-8100

地デジのことなら、なんでも
ご相談ください！
でんわ息げ！
〒744-8568
☎0154-99-0101
平日 午前9時～午後9時
土日祝 午前9時～午後6時

うちの人気者

掲載を希望される方は、役場総務課総務室・広報広聴担当まで

清水 伊織^{いおり ちる}

(平成20年12月16日生まれ)
ご飯と車とお姉ちゃんが大好きです。車の絵本をお父さんの膝の上で楽しそうに読んでいます。元気にすくすく大きくなってね。

和博・さおりんの子
(平和)



尾野 啓介^{けいすけ ちる}

(平成20年12月31日生まれ)
食べるのも遊ぶのもとっても大好き。いつかお兄ちゃんと一緒にヒーローになるため、毎日訓練中です。これからもすくすく元気に育ってね。

能人・奈美んの子
(下愛冠4丁目)



仁木 柚花^{ゆずか ちる}

(平成20年12月5日生まれ)
白飯とお兄ちゃんと外遊びが大好きな女の子です。たくさんの人にかわいがられて幸せだね。これからも健康で笑顔のすてきな女の子でいてね。

智弘・由美んの子
(北3条2丁目)

ひとのうごき

11月末の住民基本台帳

人口	7,837人 (-12)
男	3,800人 (-3)
女	4,037人 (-9)
世帯	3,644世帯 (-9)

()内は前月比

今月の表紙

10月30日に行われた「足寄小学校学習発表会」でのスナップです。

(⇒14ページ)

編集後記

☆現在、役場福祉課保健推進担当では、平成21年3月に策定した町健康づくり計画に基づき、町オリジナル体操「ニコニコ体操」を作成しています。

☆楽曲提供は、町内で活動するバンド「Ami j a k a n」で、希望者には、福祉課で楽曲(CD)を貸し出しています。

☆現在、幅広い年齢層が取り組みやすい体操を収録したDVDも制作中で完成間近です。完成後には、町ホームページで視聴できるようにします。お楽しみに!



広報あしよろ12月号 No.692

発行：足寄町
編集：総務課総務室 ☎25-2141 内線334
〒089-3797 北海道足寄郡足寄町北1条4丁目48番地1
<http://www.town.ashoro.hokkaido.jp>