荒川さん最良の日

叙勲祝賀会

陸別町で学校歯科医として四十一年その他の功績で四月二十九日に勲五等瑞宝章をうけられた荒川光葉氏の叙勲祝賀会は、五月二十七日午後一時すぎから福祉センター大ホールに町内外の有志百三十名があつまつてひらきました。

会は佐々木教育長の司会ですすめられ、金沢賢蔵氏の開会のことば、発起人を代表して竹内千代蔵氏のあいさつがあつて、西野一郎氏から勲記の披露と荒川氏の経歴・功績の紹介がありました。

それによれば「日本国天皇は荒川光葉を勲五等に叙し瑞宝章を授与する、昭和五十三年四月二十九日皇居において」をおさせる、昭和五十三年四月二十九日、内閣総理大臣福田赳夫、総理府賞勲局長川村告章」となつており、昭和九年に歯科医院を開業いらい町議を五期二十年間中議長もつとめ、十勝議長会の副会長に推され、その識見と説得力で町発展の基礎を築かれ、特に教育熱心で自ら三男三女を育て、町の教育行政にから考えてゼイタクではないかといわれた、十勝のなかでも恵まれた環境にありました。

つづいて祝辞として杉田町長から『ひとことお礼を申しあげたい、先生の栄誉を長く讃えたい、町の重要先生は友達からそんな熊の出るようなところにいても問題を考えるとき二つにわけられる、ひとつは時間がかかつても可能な問題ともひとつはいくら必要でも難しい問題があり、前者の代表的例として四十六年の道銀支店の閉鎖というシビ陸別の人口ヨッキングな問題はみなさんの協力で翌年信金誘致がなつており、昭和九年に歯科医院を開業いらい町議をとつは難しいお医者さん、歯医者さんの問題で全国を歩いたが、陸別は無医村と推され、その識見と説得力で町発展の基礎を築かれ、特に教育熱心で自ら三男三女を育て、町の教育行政にから考えてゼイタクではないかといわれた、十勝のなかでも恵まれた環境にありました。

つづいて祝辞として杉田町長から『ひとことお礼を申しあげたい、先生の栄誉を長く讃えたい、町の重要先生は友達からそんな熊の出るようなところにいても問題を考えるとき二つにわけられる、ひとつは時間がかかつても可能な問題ともひとつはいくら必要でもたそうです、先生はそのたびに陸別を去るわけにはいかないと強く強く否定したそうです、大変有難いことだと思います』と述べ、町議会を代表して宮古総務委員長、平林教育委員長からも祝辞があつて、山本憲一氏から中川農林大臣、本師会長、堂垣内道知事をはじめ数多くの祝電、祝文の披露があり、荒川夫妻に対して花束と記念品の贈呈がありました。

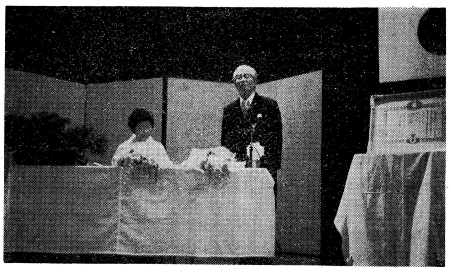

壇上で謝辞べる荒川氏とサダ夫人

ついで謝辞に立つた荒川氏は『みなさん本日はまことに有難うございました、国安さんをはじめ町の元老の方々のご出席まことに恐縮で、私などよりも先に叙仕様がないではないか、早勲を頂くべき方が多くありかかつても可能な問題ともとなんどもなんども誘われへき地の開業医師がこの光栄に浴したのははじめてで私がこのことを知つたのは四月二十二日で、文部大臣官房人事課から速達の通知があり、五月一日にその人事課から電話があつて当日の叙勲者は七百二十一名になり「陛下がおかぜのため代つて賞を伝えます」と申されチョツと間をおいて「こんにちはおめでとう」と申されたが正面の私に向つておつしやつたようで感激してそれからあとは忘れてしまつたが、それぞれの分野でよくやつてきましたこんどもからだに気をつけてしつかりやつて下さい、といつたように拝察したが、これも町民のみなさんのおかげでございます、どんなにお礼を申しあげてよいか、このことによつて私も家内も反省してもつともつと人間をきたえながらお報いしなければならないと深い覚悟をもつておりますまことにありがとうございました』と述べて満場の拍手をうけました。

このあと祝宴に入り、先輩、友人、知己から祝福をうけて歓談する荒川氏夫妻にとつては最良の日となつたようです。

皇居へ向つたが、宮内庁職員の案内で一番大きい御殿で私はお立ち台のすぐ前で皇太子殿下がご名代でお出ましになり「陛下がおかぜのため代つて賞を伝えます」と申されチョツと間をおいて「こんにちはおめでとう」と申されたが正面の私に向つておつしやつたようで感激してそれからあとは忘れてしまつたが、それぞれをご報告します、それから

「千春・イン・足寄」

野外フアンの集い

ことしに入つて松山千春の全国コンサート・ツアーは順調にすすめられていますが、これからの日程はつぎのとおりです。

六月

7日　稚内市民体育館
9日　士別市民会館
10日　芦別市民会館
13日　大分商工会館
14日　唐津文化会館
15日　熊本市民会館
21日　芦屋ルナホール
22日　京都教育文化ホール
25日　徳島郷土文化会館
26日　松山市民会館
27日　高知県民文化ホール

★　★

これで飛び飛びではありますが北海道、東北、関東関西、中国、九州、四国の各地をひとまわりすることになりました。

千春が『ここにも友達ができた、またくるからよろしく…』と、どこでも満員の客席に向つて『どうもありがとう』と頭を下げて別れてくるし、北海道や足寄のこと、家族や友達のことをシャベつてくるので全国のファンからの電話やお便りがふえる一方のこのごろです。そのなかからの暖かいお便りを紹介させて頂きます。

★　★

網走市のK・Tさんから「四十六才（男）のフアンより」として

『千春君の「この道より道廻り道」を娘のレコードでいきき大フアンになりました。私ども年になりますと、今までのこと、これで良かつたのかと色々と考えるものです、娘も大フアンですが、最近は私の方が娘より上になり子供達に笑われて仕事の都合でどうしても行けず残念でした、これからもどんどんがんばつて良い詞歌を歌いつづけて下さい特に北海道で…それからこんな年のフアンもいることを忘れないで…』

★　★

北九州市のU・Jさんから

「チョツピリ心配だつたんです、千春が都会の波に流されるんじやないかつて…五月十四日のフォーク音楽祭九州地区大会で、千春の口からも足寄々つて聞いた時……ごめんなさい、千春が足寄を捨てるはずないもんネ、これからもいい曲くさん私達に聞かせて下さい、あなたの歌涙が出ます、時々北九州の方に来て下さいネ」

★　★

東京都のJ・Uさんから

「この日は前から二列目の真ん中で千春が目の前／おいは、千春が初の音楽担当でとりくんでいますが、主題歌はもちろん千春の新曲でドラマは展開されるそうで千春自身はドラマのなかの釧路でのコンサートの場面で登場することになります

これは全国放送の予定で日取りはまだ決まつていませんが、なるべく夜のゴールデン・タイムをということで、決まりしだい新聞やテレビ・ラジオで予告するそうです。

☆　☆

足寄町で松山千春後援会ができて、その結成記念に八月六日（日曜日）に里見ガ丘公園で「千春・イン・足寄」と銘うつて野外コンサートをひらきます。

夏休み中でもあるので、全国から参加が見込まれるので、足寄町観光協会ではSTVやキャニオン・レコード側と開催方法について打ち合せ中です。

「君が苦しんでいるとき、ボクが助けてやるみたいな詩でしたネ」ギターがポロポロンと変るところ、すごく好きです、はじめは手拍子打つてたのですが、涙がジワー、ポロポロ流れ出して／私コンサートにいつて泣いたとき、そのコンサートがよいと思うのです、話は変つて、前から感じていたのだけど、千春は人気が急上昇してきたでしよ、人気が出るつていうことは、遠い存在がまた遠くなるつていうことで…淋しいことです、これはだれでも思うことでしよう、千春が売れればそれだけ喜んであげねばならないのだけど、それには反比例したように売れないフォークシンガーのままでいてほしい、今の千春人気歌手そのものです、終わりころはすごかつたです足寄」と銘うつて野外コンサートをひらきます。

夏休み中でもあるので、全国から参加が見込まれるので、足寄町観光協会ではSTVやキャニオン・レコード側と開催方法について打ち合せ中です。

お知らせ

STV創立二十周年記念として目下制作中の一時間半のテレビドラマ「一年」は、千春が初の音楽担当でとりくんでいますが、主題歌はもちろん千春の新曲でドラマは展開されるそうで千春自身はドラマのなかの釧路でのコンサートの場面で登場することになります

これは全国放送の予定で日取りはまだ決まつていませんが、なるべく夜のゴールデン・タイムをということで、決まりしだい新聞やテレビ・ラジオで予告するそうです。

☆　☆

足寄町で松山千春後援会ができて、その結成記念に八月六日（日曜日）に里見ガ丘公園で「千春・イン・足寄」と銘うつて野外コンサートをひらきます。

夏休み中でもあるので、全国から参加が見込まれるので、足寄町観光協会ではSTVやキャニオン・レコード側と開催方法について打ち合せ中です。

松山千春のサイン入りTシャツ発売

地元のメンズショップ・オオサワで、千春のサインが足寄を捨てるはずないもんネ、これからもいい曲くさん私達に聞かせて下さい、あなたの歌涙が出ます、時々北九州の方に来て下さいネ」

★　★

東京都のJ・Uさんから

「この日は前から二列目の真ん中で千春が目の前／おいは、千春が初の音楽担当でとりくんでいますが、主題歌はもちろん千春の新曲でドラマは展開されるそうで千春自身はドラマのなかの釧路でのコンサートの場面で登場することになります

これは全国放送の予定で日取りはまだ決まつていませんが、なるべく夜のゴールデン・タイムをということで、決まりしだい新聞やテレビ・ラジオで予告するそうです。

☆　☆

足寄町で松山千春後援会ができて、その結成記念に八月六日（日曜日）に里見ガ丘公園で「千春・イン・足寄」と銘うつて野外コンサートをひらきます。

夏休み中でもあるので、全国から参加が見込まれるので、足寄町観光協会ではSTVやキャニオン・レコード側と開催方法について打ち合せ中です。

松山千春のサイン入りTシャツ発売

地元のメンズショップ・オオサワで、千春のサインが足寄を捨てるはずないもんネ、これからもいい曲くさん私達に聞かせて下さい、あなたの歌涙が出ます、時々北九州の方に来て下さいネ」

★　★

東京都のJ・Uさんから

「この日は前から二列目の真ん中で千春が目の前／おいは、千春が初の音楽担当でとりくんでいますが、主題歌はもちろん千春の新曲でドラマは展開されるそうで千春自身はドラマのなかの釧路でのコンサートの場面で登場することになります

これは全国放送の予定で日取りはまだ決まつていませんが、なるべく夜のゴールデン・タイムをということで、決まりしだい新聞やテレビ・ラジオで予告するそうです。

☆　☆

足寄町で松山千春後援会ができて、その結成記念に八月六日（日曜日）に里見ガ丘公園で「千春・イン・足寄」と銘うつて野外コンサートをひらきます。

夏休み中でもあるので、全国から参加が見込まれるので、足寄町観光協会ではSTVやキャニオン・レコード側と開催方法について打ち合せ中です。