大空と大地の中で
―千春イン足寄―

八月八日の『千春イン足寄』は晴天に恵まれて、千春も燃え五十名のスタッフも熱の入れよう、よりよい歌とステージにとガンバりました。

交通輸送の関係や宿泊施設がすくないので、なるべく日帰りできる範囲内にと限定はしたものの、それでも道内各地はもとより東北から東京、大阪方面から遠く九州、沖縄までも五千人の観客がつめかけました。

はじめに松山千春足寄後援会長の小林弘道町長から常日ごろからファンのみなさんのご後援に心からお礼を申しあげます、本日のここで生れ故郷での野外コンサートの開催にあたりそれぞれ関係各機関の厚いご好意により盛大に開催でき地元の町長として心からお礼を申しあげます、千春君は常に足寄のことをPRして頂き地元として心からうれしく思っている状態で、各地のファンの方々のご後援にお応えする意味に会場は足寄市街全体を一望に見渡し、その前方の山おいても千春の盛大な後援会をつくりたいといま々から遠くは阿寒富士、雌一生県命にとすすめておガ丘の一角にステージを設けたもので、右の写真のようにかなり広くて高い鉄骨づくりの舞台で、その両側に東京にしかない真っ黒な羅できるようにファンの大拡声機をデンと備えつけその上のヤグラのテッペンとのあいさつがありました

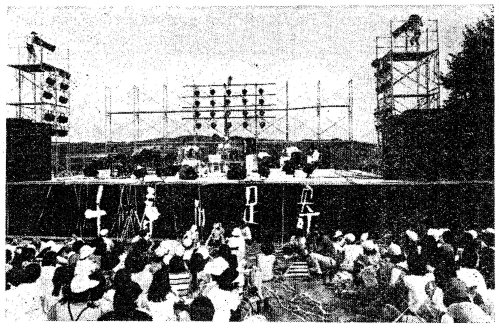

舞台中央奥の二十個の大型ガラス玉は赤、黄、緑のライトで、歌の進行につれて点滅する仕掛けになっています。

定刻午後一時になると、いつも千春のレコード吹込みのさいのバックとなっている東京の一流ミュージシャンが舞台に勢ぞろいしたところで、「君はそばに」の前奏に乗って白いブレザー一枚にスリムのブルージンというラフなスタイルで登場、一曲を歌ったところで、拍手に応えてようこそ、足寄町で、ではまた来週（笑声）アホカ、けど、お前らよくきたナ、きのうリハーサルやったんだけどそんときチョツと雨ふって今日大丈夫かと思ったオレ雨男といわれて九州では雪をふらした男だからーお前ら日ごろのおこないよかったナ、ニライぞ、いろんなところからきてくれてどうもありがとう、今日は何曲歌えるかわかるかわらないけど、二日れないぞ―意外に適当なことをいったりしてナ、一番だらしないのが自分だったりして―今日はとても熱いんでネ、ヒョツとしたら日射病にかかり易い状態なんで、お前らも顔なら無理だろナ、陽もさけて通るべ、ホントに気をつけてナ、ノンビりきいて下さいつぎに「時のいたずら」を歌いこうしてハンドマイクをつかって歌うのはないことでたまにコンサートで一番最後にオレだってハンドマイクで歌ってみたと思うぞ、コンサートのときギターはオレだべ、ローカルオレだべ、ハンドマイク足でやれというのか、できなかったけど今回はすばらしいバックバンドが控えているのでハンドマイクを片手に、広い舞台を上手や下手を自由に異動しながらの歌いっぷりで二曲目の「銀の雨」を歌ってからどうもありがとう意外に歌詩を間違えたりしちって、だれでもあんだけ真めちゃいけない、風が吹いて歌詩カードが見えなかったりしてネ、この曲をつくったのはオレなんだから適当に詩を変えようと、大きな人間になんていうか、オレがレコーディングのとき彼らのチームに頼んでレコードをつくってるんだけど、まずリーダー、エレキギターの安川さん、これは一番体格いいんだけドラムの岡本君、オレのチームは無口が多いオレを筆頭に、ベースの本田君、彼らは一派のミュージシャン本当にどうもありがとうオレの生れた町ってのはこれだけの町です、あのあそこに見えるのが市街地、足寄の銀座通りというか三笠通りというメーンストリート、今日みんな通ってみない、みんなの丸ふってからーそれからずつと向うに山が見える、あの雌阿寒岳までが足寄町です、こっちの方は境界が見えない、これだけの大きな土地のなかに一万三千人、過疎のあおりをモロにうけてうけたいというか発詳地というか、とっても淋しいの山の方へいく、もっと奥の方へいくと離農した人たちの家があってガランとしていたりしてそういうの見るととても淋しくなって、できればみんなといっしょになってこの町で住めたらなあと思うんだけどネ、これは仕様がないかもしれないけどネ、それじゃここで「青春」を歌うどうもありがとう、今日きてくれた人はほとんど若い、チョツとヤバイ方もいるかもしれない、けど青春ということばに何才から何才という制限はないので意外にみんなくるのは本当にどうもありがとう、遠く東京また九州、沖縄からきている人オレの生れた町ってのはこれだけの町です、あのあそこに見えるのが市街地、足寄の銀座通りというか三笠通りというメーンストリート、今日みんな通ってみない、みんなの丸ふってからーそれからずつと向うに山が見える、あの雌阿寒岳までが足寄町です、こっちの方は境界が見えない、これだけの大きな土地のなかに一万三千人、過疎のあおりをモロにうけてうけたいというか発詳地というか、とっても淋しいの山の方へいく、もっと奥の方へいくと離農した人たちの家があってガランとしていたりしてそういうの見るととても淋しくなって、できればみんなといっしょになってこの町で住めたらなあと思うんだけどネ、これは仕様がないかもしれないけどネ、それじゃここで「青春」を歌うどうもありがとう、今日きてくれた人はほとんど若い、チョツとヤバイ方もいるかもしれない、けど青春ということばに何才から何才という制限はないので意外にみんなくるのは本当にどうもありがとう、遠く東京また九州、沖縄からきている人オレの生れた町ってのはこれだけの町です、あのあそこに見えるのが市街地、足寄の銀座通りというか三笠通りというメーンストリート、今日みんな通ってみない、みんなの丸ふってからーそれからずつと向うに山が見える、あの雌阿寒岳までが足寄町です、こっちの方は境界が見えない、これだけの大きな土地のなかに一万三千人、過疎のあおりをモロにうけてうけたいというか発詳地というか、とっても淋しいの山の方へいく、もっと奥の方へいくと離農した人たちの家があってガランとしていたりしてそういうの見るととても淋しくなって、できればみんなといっしょになってこの町で住めたらなあと思うんだけどネ、これは仕様がないかもしれないけどネ、それじゃここで「青春」を歌うどうもありがとう、今日きてくれた人はほとんど若い、チョツとヤバイ方もいるかもしれない、けど青春ということばに何才から何才という制限はないので意外にみんなくるのは本当にどうもありがとう、遠く東京また九州、沖縄からきている人オレの生れた町ってのはこれだけの町です、あのあそこに見えるのが市街地、足寄の銀座通りというか三笠通りというメーンストリート、今日みんな通ってみない、みんなの丸ふってからーそれからずつと向うに山が見える、あの雌阿寒岳までが足寄町です、こっちの方は境界が見えない、これだけの大きな土地のなかに一万三千人、過疎のあおりをモロにうけてうけたいというか発詳地というか、とっても淋しいの山の方へいく、もっと奥の方へいくと離農した人たちの家があってガランとしていたりしてそういうの見るととても淋しくなって、できればみんなといっしょになってこの町で住めたらなあと思うんだけどネ、これは仕様がないかもしれないけどネ、それじ

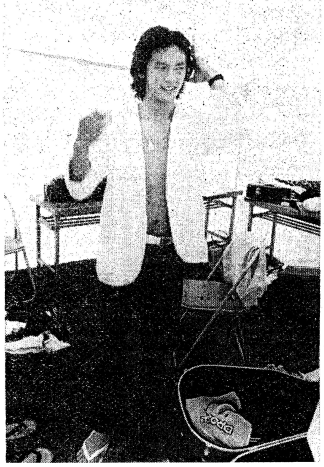

（テント張りの楽屋でひと休み）

いつまでも心にのこる
各種おくりもの
内祝・全快祝・快気祝
常時大量品揃い
特価奉仕！
足寄総合衣料デパート
久保呉服店
電話代表5―2148
有線一2668

伴奏陣が控えているのでハンドマイクを片手に、広い舞台を上手や下手を自由に異動しながらの歌いっぷりで二曲目の「銀の雨」を歌ってからどうもありがとう意外に歌詩を間違えたりしちって、だれでもあんだけ真めちゃいけない、風が吹いて歌詩カードが見えなかったりしてネ、この曲をつくったのはオレなんだから適当に詩を変えようと、大きな人間になんていうか、オレがレコーディングのとき彼らのチームに頼んでレコードをつくってるんだけど、まずリーダー、エレキギターの安川さん、これは一番体格いいんだけドラムの岡本君、オレのチームは無口が多いオレを筆頭に、ベースの本田君、彼らは一派のミュージシャン本当にどうもありがとうオレの生れた町ってのはこれだけの町です、あのあそこに見えるのが市街地、足寄の銀座通りというか三笠通りというメーンストリート、今日みんな通ってみない、みんなの丸ふってからーそれからずつと向うに山が見える、あの雌阿寒岳までが足寄町です、こっちの方は境界が見えない、これだけの大きな土地のなかに一万三千人、過疎のあおりをモロにうけてうけたいというか発詳地というか、とっても淋しいの山の方へいく、もっと奥の方へいくと離農した人たちの家があってガランとしていたりしてそういうの見るととても淋しくなって、できればみんなといっしょになってこの町で住めたらなあと思うんだけどネ、これは仕様がないかもしれないけどネ、それじ

（テント張りの楽屋でひと休み）

いつまでも心にのこる
各種おくりもの
内祝・全快祝・快気祝
常時大量品揃い
特価奉仕！
足寄総合衣料デパート
久保呉服店
電話代表5―2148
有線一2668

ようと、まわりからも期待されて―オリンピックはどうでもいいんだけど十勝大会でせめて一回戦でも勝とうガンバッたが難しい、それがオレの高校時代のすべてのような気がして、それでみんなもできればーオレはいま歌チャンに―すべてをかけているけどーみんなもできればなにかひとつネーおれはなにかひとつ前ら意外にあるぞ、オレ自由だから考える部分もあつたりしてネ、そこはこの世代に生れた根性で努力、これしかないんでなんでも出来るある、それだけなんにもないとこだしーけいまいます』市川さんでした北川さんあすこにいるわヨ、へツドホーンかけてヨ、へツドホーンかけてるでしょう、横チンもみんなきてます、（ヘエーという声）チヨツと話しはずれたけれどみんなにかひとつ道を見つけてもらいたい、難しいけどナ、物質的には裕福だけど精神的には飢えているなんでも選べる、いろんな職業がある、それだけ