とかち新聞
主筆　松山明
(発行所)北海道足寄郡足寄町とかち新聞社　電話⑤2551番
(毎年5の日発行)　1カ月200円　1カ年前納の場合2,000円

実現するか「神本道議」足寄

新村氏の衆議選出馬で

足寄町からかつて自民党公認で故岡崎光三道議をおくり出していらい二十年目の明年には、こんどは社会党公認で神本三也氏が登場する可能性が生じてきました。

というのは、第五区選出の社会党の美濃政市代議士が健康上のために次期出馬は断念と決まったので、その後任には十勝選出の社会党道議会長の新村源雄氏が推されていましたが、新村氏にすれば「その器ではない」とし、その支持層では衆議選は危険であり道議選なら安泰ということもあって渋っていたものの、吉村博社会党道本部委員長や十勝管内の社会党地区協議会地区労ブロック会議、農民組織の代表九名による美濃代議士後継者選考委員会（鈴木富夫委員長）などの強い要請に従って、新村氏は九月二日にようやく出馬を表明しました。

これにともなって三日に帯広市で社会党地区協、地区労ブロック、農民組織がそれぞれ会合をもって新村氏推薦の機関決定をおこない、この九日にひらかれる社会党道本部臨時大会で公認の手続きをすすめることになりました。

そこで問題となるのは新村道議の後継者についてですが、この日の三者会合では美濃代議士の場合と同様に鈴木委員長以下九名の選考委員会が今月末までに後継者を決めることになったので、この日は人選までは入りませんでしたが、あつまった人々の雑談のなかでは足寄町の神本氏が適任ではないかとの声が出ていました。

神本氏は足寄町愛冠の酪農家で、町議四期目で産業経済委員長、社会党支部長で四十才の若さに期待もたれているようです。

明年四月の十勝郡部の道議選は四名の定員に対して自民党は現職の古川靖晃氏に新人の中川義雄氏（中川農林水産大臣の実弟）の二人になりそうで、社会党も現職の保格博夫氏に新人の神本氏となれば、あとは共産党の飛岡久氏だけの立起とみられるので、前回と同様に自民、社会がなかよく二名づつの無風状態が予想され、公認則当選ということになりそうです。

このことについて当の神本氏は「いまのところなにも考えていない」とのことですが、一部では全十勝地区農村連盟事務局長（丸谷保氏、丸谷参議の実弟）を推す動きもあり、九人委員会の選考いかんにかかっています。

乳量の一万五千トン突破パレード

陸別町の酪農まつり

陸別町の開基六十年と農協法施行三十年を記念して、陸別町酪農まつり実行委員会（畠野信一委員長）によって九月一、二の両日にわたって各種の行事が盛大におこなわれました。

まず一日午前十時から元町の雪印乳業工場前の牛魂碑に畠野委員長杉田町長、竹内議長、秋山農協組合長など五十名があつまって乳牛感謝祭をおこない、午後二時から年間産乳量の一万五千トン突破を記念してのパレードを実施しました。

このパレードは、農機具を装着したトラクターなど三十六台のパレードで、一年間に使われる農業機械の一環した作業体系順に行進して（写真）機械化による農業の近代化がここまですんでいることを示したもので、行進は町民グラウンドで開会式をおこなってからスタート、共栄から駅通り、新町をへて開公園をまわって元町から栄町を通って八㌔のコースをパレードしました。

この日は町内の小中学校から保育園に牛乳を無料配布しましたが、二日にはそれぞれ午前十時から町民グラウンドで農機具展示会、

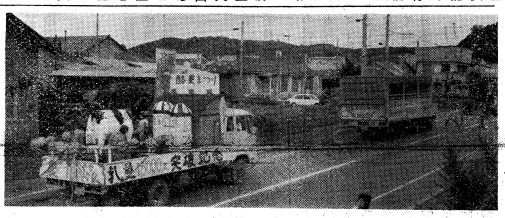

若葉町の共進会場ではジュニア・シヨーとして、若牛のクミス陸別〝コンテスト〟やバザー、牛肉の安売り、牛乳の飲み放題などがおこなわれました。

足寄地区労新役員

足寄地区労働組合では、

△議長　篠原秀治（再）
△副議長　西川静香（再）
同　伊勢隆雄（新）
△事務局長　清水豊（新）
△同　次長　菅原恵司（新）
△財政部長　南信良（再）

さきほどの定期大会でつぎのように新役員を選出しました。

足寄町民に感謝

千春のファンから

「千春イン足寄」は五千人もの観客が全国からあつまるので、万一事故でもあってはと警察官が六十名をはじめ地元町役場、消防関係者も多勢動員されて見守ってくれましたが、軽い日射病が四名出ただけで無事に公演をおえました。

しかも終了後の会場のゴミは所定の場所に整理されていて関係者は「さすが千春のファンらしい」とマナーのよさに感心していましたし、一方、ファンの方々から足寄町民の親切のつながった所のおばさんそして子供たち、その他みんなに会いに行きます」

☆　☆

深川市のH・Nさんから『足寄の中を見ようと二人でキヨロキヨロしていたら太ったオジサンが「千春のコンサートに来たんか」と話しかけてきたので「今日はここに泊るのよ」とうれしそうに答えると心配そうに「泊るところあるのか」ときかれ、ふつうならチョッと警戒するでしょう、だけどそのオジサンにはそんな感じは受けませんでした、「千春は十円コンサートをやったこともあるんだよ、うちの娘が細いのがよくまあここまでになったもんだ、あんたがたまもいつまでもファンになってくれや」と言ってました、このオジサンの優しさが足寄全体に通ずる優しさではないのかと思いました」

☆　☆

湧別町のU・Wさんから『足寄でのコンサート、遠く本州や沖縄から来た人達を見て…千春くんの人気のすごさにおどろきました、家族の方々に会えなかったので、秋頃に一泊して足寄のすみずみまで見てくるつもりです、ご親切な松月堂のおばさんや郵便局とお店のおばさまも弟くんもあこがれの光里くんにも会えちやった、もち、お父さまにも…コンサートがすんでお父さまに握手して頂いたのあたし涙が出てきちやったお父さま両手でしっかり手を握って下さってくよろしくね〟って…〟父さん〟そのままのひとでした、うちやましいなあ、だってあたしにお父さんいないから…また絶対に足寄へ行きたいと思います』

☆　☆

広島県坂町のH・Mさんから『七日に広島を出て、札幌から「からまつ」に乗って八日の朝足寄に着いてコンサートすんでまた「からまつ」で札幌へ行き九日はもう広島へ帰つたの、あたし行ってよかったつて思います、あたしの坐った所幸運にも千春さんの親族一同の隣りだったのお母さまもお姉さまも弟くんもあこがれの光里くんにも会えちやった、もち、お父さまにも…コンサートがすんでお父さまに握手して頂いたのあたし涙が出てきちやったお父さま両手でしっかり手を握って下さってくよろしくね〟って…〟父さん〟そのままのひとでした、うちやましいなあ、だってあたしにお父さんいないから…また絶対に足寄へ行きたいと思います』

☆　☆

網走市のU・Yさんから『足寄の人一優しかった、気軽に話しかけてくれたカトレアのお花屋おばさんありがとう、タクシーのおじさん、おかしな話しばかりスーパーで買いものをしていたおばさん、話しかけてくれてありがとう、千春さんのこと教えてくれたガス屋さん、本当にいい人ばかりだった、グリーンパークに泊った一友達がたくさんできて交通をすることになった、足寄の町！思つていたより大きかった、そして松山さんの歌が作れる、そんなこともすべてわかるような気がした』

☆　☆

ニュースを斬る

有事立法とは

◆…このごろになつて急に〝有事立法〟という言葉がさかんに使われるようになりました。

◆…これはつまり、ある日、突然にわが国が他国から攻撃をうけた場合に、いちいち国会を召集して、どうするかこうするかを相談していては間に合わないので、いったん有事のさいは政府なり自衛隊なりの判断で即時、即刻に適宜な行動がとれるような法律をつくるべきではないかとの生活と国際関係とは全然別個のもので、福田内閣でいるのに、いったいどこの国とも仲よくといつているのに、いったいどこの国が攻めてくるというのでしょうか。

◆…そうはいつても自衛隊は仮想敵国を設定して着々と作戦計画に熱をあげているのが実際で、そこへ〝有事立法〟と称する〝特権〟をあたえることは気違いに刃物で、国民の知らないうちに戦争にまき込まれている〝いつかきた道〟です。

◆…有事立法となれば軍事優先で、機密保持のために言論、出版、表現の自由制限、土地、建物の徴収から人的動員の強制もともなわなければ意味のないことで、そんな世の中になつてすら全方位外交と称してどうするかを相談して、新村氏は九月二日にようやく出馬を表明しました。

これにともなつて三日に帯広市で社会党地区協、地区労ブロック、農民組織がそれぞれ会合をもって新村氏推薦の機関決定をおこなう事が実際で、そこへ〝有事立法〟と称する〝特権〟をあたえることは気違いに刃物で、国民の知らないうちに戦争にまき込まれている〝いつかきた道〟です。

◆…有事立法となれば軍事優先で、機密保持のために言論、出版、表現の自由制限、土地、建物の徴収から人的動員の強制もともなわなければ意味のないことで、そんな世の中になつてりの判断で即時、即刻に適宜な行動がとれるような法隊は仮想敵国を設定して着

カメラ　八ミリ　写真材料
上野カメラ堂
上野復興
足寄町駅通り　T五一二五一二

㊐自動車　新津はなや
足寄町西三区　T五一二六二六

霊きゅう車　葬儀仏具一式　花輪　生花
車検、焼付、塗装はローンでどうぞ
最新の設備と優秀な技術で早く確実なサービス
軽から大型まで　全車種指定車検場
車検・焼付塗装・ザーレンオイル
有限会社　ムトウ自動車工業
足寄町中島一区　T五一二五七八

技術に生きる！
テレビ　ラジオ　レコード　ステレオ
有限会社
ミネ・デンキ
足寄町三笠通り　T5-2642

小学校三年生以上の学習塾
学研全国チェーン教室
学研スタディ学院
院長　川岸新一
足寄教室　込山デンキ内　T⑥二一二
陸別教室　若葉町　T二三七五
自宅　足寄町北五区　T⑨二八〇九
講師　光藤恵美

秋物衣料を各産地から
沢山仕入れてきました
ただいま陳列を完了しまして
皆様の御用命をお待ちしております
是非御来店下さい
株式会社　前田呉服店
足寄町駅前商店街　T五一二〇二二

主筆の室

○…千春の父親が発行している新聞を見たいーということで、従来の読者よりもそうした読者が日本中に広がっておりますので、従来どおりの新聞のままではいかないことをご諒承頂きたいと存じます。

○…千春の愛犬（あらた）に三匹の子犬が生れ、ご希望の方に差しあげます。